

SERGIO SANTACHIARA

STUDIO FILATELICO

262^a ASTA
PER CORRISPONDENZA SU OFFERTA

CHIUSURA DELLA VENDITA
LUNEDÌ 5 Febbraio 2018

Visione dei lotti

Presso il nostro studio tutti i giorni non festivi
Ore 9,00-12.30 e 15,30-18,00 *previo appuntamento*

Consulente Filatelico: Bruno Berti

REGOLAMENTO DI VENDITA

1. Tutto il materiale offerto è di proprietà di terzi. Lo stesso è garantito autentico e senza difetti occulti, salvo indicazione. I lotti sono descritti secondo fede e con la massima cura, comunque, ma la riproduzione ha valore insindacabile ed è parte integrante della descrizione e non si accetteranno reclami per gli stessi a mano di difetti occulti. Dove indicato i lotti sono siglati o firmati o muniti di certificato fotografico di uno o più periti filatelici.
2. La numerazione dei francobolli è del catalogo Sassone per l'Italia, Paesi Italiani ed Europa; catalogo Yvert et Tellier per l'oltremare, salvo diversa indicazione nei singoli lotti.
3. Le offerte devono essere inviate per posta o via fax, usando l'apposito modulo inserito nel catalogo o via e-mail (info@sergiosantachiara.com).
4. I lotti vengono aggiudicati al maggior offerente. Si precisa:
 - nel caso di unica offerta il prezzo di aggiudicazione sarà quello del prezzo di partenza;
 - nel caso di eguali offerte sarà data preferenza a quella giunta per prima;
 - nel caso di più offerte il lotto sarà aggiudicato all'offerta più alta, al prezzo dell'offerta immediatamente inferiore maggiorata del 10%.
5. Indicazioni di diverse offerte al prezzo più alto, al meglio o simili non saranno prese in considerazione.
6. Per ogni lotto è indicato il prezzo base di partenza: le offerte al di sotto di tale prezzo non saranno in ogni caso prese in esame.
7. Il prezzo di aggiudicazione sarà maggiorato del 20% IVA compresa + 10 euro di spese postali.
8. Il pagamento dei lotti può essere effettuato, al ricevimento della fattura, a mezzo assegno bancario, a mezzo versamento sul **c/c Postale n. 36149425** o tramite bonifico postale :
IBAN IT79 0 07601 12800 000036149425 Codice B.I.C. BPPITRRXXX
o tramite bonifico bancario
IBAN IT12 Z 06230 12900 0000 40795 448 Codice B.I.C. CRPP IT2P107
Cariparma Crédit Agricole – 00107 Sede Modena – Via P. Giardini 125 A – 41124 Modena
9. L'invio dei lotti avviene a mezzo raccomandata od assicurata convenzionale
10. Gli eventuali reclami devono essere fatti pervenire entro 15 giorni dal ricevimento della fattura.
11. Foro competente per ogni controversia relativa alla vendita è quello di Reggio Emilia

TERMS OF SALE

1. The lots are entirely owned by third parties.
2. The lots will be sold to the highest bidder. In case of a single bid the lot will be sold at the starting price; two bids of the same amount, the first received will be successful; two or more bids, the lot will be sold to the highest bid at the price of the second highest bid increased by 10%.
3. All bids must be mailed, faxed or e-mail to our office (info@sergiosantachiara.com).
4. Bids starting with such expressions as the highest price, at the best, or similar will not be taken into examinations. Bids below the starting price will not be considered.
5. A commission fee of 20% tax included will be added the auction sale price.
6. **Payment must be made upon receipt of the invoice. It is possible to pay by money order or by bank transfer to**
IBAN IT12 Z 06230 12900 0000 40795 448 Codice B.I.C. CRPP IT2P107
Cariparma Crédit Agricole – 00107 Sede Modena – Via P. Giardini 125 A
41124 Modena – Italy
7. Lots will be sent by insured lettere at the buyer's own risk and expense. Mailing charges of 10 euro will be made.
8. Any complaints will be considered only if made within 15 days of the mailing.
9. Any dispute concerning the sale will be settled by the Court of Reggio Emilia.

VISIONE DEI LOTTI

- **Reggio Emilia** - presso il ns. studio tutti i giorni non festivi dalle ore 9,30 alle 12,30 e dalle ore 15,00 alle ore 18,00 solo previo appuntamento

PREFILATELICHE E NON AFFRANCATE

1	☒	Lettera scritta da Albano, 19.8.1852, ed indirizzata a Londra per la via di mare come da manoscritto sul fronte e messa in posta a Roma il 20.8.1852 dal forwarder "Macbean e Co" di cui riporta il bollo ovale. Interessante e non comune questo tipo d'impostazione per la città di Roma.	60,00
2	☒	Austria. 4 Lettere di valore, 1858 – 1879, da Comen, Kirchleim, Karfreit e Marburg, tutte con parti di grossi sigilli in ceralacca al verso + altra lettera da Soden (Assia), 26.7.1852, a Visinada (Istria) con bollo su 2 righe della località. Insieme BB.	75,00
3	☒	Prefilateliche. 35 Lettere, 1807 – 1848 circa, con discreta varietà di bolli della Lombardia e del Veneto (tranne una di Toscana). lettere generalmente fresche e con bolli nitidi.	90,00
4	☒	Ricevuta di spedizione di un gruppo da Vicenza 5.11.1809, a Milano. Infrequente documento postale del periodo napoleonico. Ben conservato.	90,00
5	☒	Una lettera da Cadore, 31.10.1822, con bollo lineare grande + altra lettera da Longarone, 16.6.1826, con bollo in cartella a svolazzo. Entrambe dirette alla stessa persona a Venezia. Fresche.	60,00
6	☒	Noventa. 2 Lettere, 1802 – 1804, recanti al verso il bollo ovale scalpellato e sul fronte la cifra "3" (T1+T11). Splendide.	75,00
7	☒	Veneto. 3 Raccomandate di Padova del 1839 (T22+T36), Venezia del 1832 (T37+T77 rossi) e di Vicenza del 1840 (T23+T35). Interessante quella di Padova che è interna alla città. Insieme BB.	75,00
8	☒	Stampato da Cherbourg, 6.2.1861, per Padova in porto a destino di 32s (manoscritto e bollo a tamponé). Splendida ed assai infrequente.	60,00
9	☒	Da Lendinara, 13.8.1831, a Palma con tassa rettificata con bollo "Venezia T.R." (T 91). Splendida impronta, prima data nota, che anticipò di 6 mesi la prima data del catalogo.	60,00
10	☒	Da Borgo (corsivo), 26.1.1843, a Venezia con tassa rettificata con 2 impronte del bollo "Venezia T.R." (T91) impresso in verde azzurrastrò. Splendida.	60,00
11	☒	2 Lettere da Verona rispettivamente per Brescia del 22.7.1806 con lineare su 2 righe a data "Verona Destra" e cifra "5" in grande cerchio e per Bolzano, 28.4.1806, con bollo in cartella a mezzaluna "V.E. Verona" + altra lettera da Legnago, 3.9.1807, a Verona con bollo ovale in arancio scalpellato.	75,00
12	☒	Da Verona, 30.11.1825, per Parigi inoltrata via Austria col solo bollo in cartella rossastra "L.I." (Vollmeier T70) in partenza. Sul fronte lineare rosso su 2 righe "Autriche par Uningue" e tassazione. Interessante ed inconsueta.	75,00
13	☒	Da Verona, 10.11.1834, a Trento in porto pagato (3 manoscritto al verso) e bollata sul fronte sia col bollo SI in rosso che quello in nero, nella stessa data. Interessante.	60,00
14	☒	Verona. Una lettera da Bolzano, 3.1.1849, con "C" di controllo (T61) in rosso ed altra da Praga, 3.4.1849, con la "C" in nero (T61). Insieme interessante e BB.	60,00
15	☒	Verona. 6 Lettere, 1840 – 1849, con bollo corsivo a data tutti in rosso con varie tassazioni ed accessori (5 dirette all'estero, Ducato di Modena, Romagne e Toscana) + 2 lettere, 1824 – 1826, dirette a Modena con bollo SI e SI senza data (in rosso). Insieme BB.	75,00
16	☒	Verona. Una lettera per Colonia del 28.2.1848 col bollo tipo 2CO in nero (prima data nota del bollo secondo il Vollmeier) ed altra lettera per Padova del 5.3.1850 col "Franca" ed il 2CO impressi in rosso. Raro il 2CO impresso in tale colore. Splendida.	75,00
17	☒	Da Padova, 1.1.1849, per Udine recante sul fronte il bollo a grande "C" ed al verso l'altro raro bollo di controllo "CL" della città friulana. Rarità delle prefilateliche del Lombardo Veneto.	100,00
18	☒	2 Lettere dirette a Verona (uno 1816, l'altra senza data essendo una bustina con grande sigillo in ceralacca al verso) la prima con "Von Presburg" e la seconda con "Von Erfors" manoscritti ed altra diretta a Brescia, 12.2.1826, con "V. Kaschau" lineare sul fronte.	75,00
19	☒	Stampato da Brescia, 2.8.1860, per città con l'infrequente bollo circolare a data impresso in rosso "Stampati Franchi – Brescia". Emilio Diena.	90,00
20	☒	Cremona. 3 Lettere per Guastalla (1844), Parma (senza data) e Livorno (1848) tutte con bollo a doppio cerchio grande ornato (T20), Franca (T30) e Frontiere (T32) tutti in rosso. Quella per Livorno presenta pure il lineare a data (T16) in nero. Insieme interessante.	75,00
21	☒	Cremona. Una magnifica lettera per Lione, 10.8.1843, con ben 6 bolli sul fronte tutti in rosso ed altra lettera in porto pagato per Milano, 18.10.1849, col bollo 2CO grande e "Franca" anch'essi in rosso. Splendido insieme.	75,00
22	☒	Lodi. 2 Lettere, 1842 – 1845, per Vienna con bollo SD e "Franca" in rosso + 2 lettere per Piacenza con bollo SI, "Franca" in rosso (1847) ed in nero (1850).	75,00
23	☒	Da Mendrisio (2 impronte del bollo in cartella sul fronte), 13.5.1828, per Parigi via Milano con bollo in cartella rettangolare sagomata in rosso "Posta di Milano". Molto rara.	150,00

1

7581
CORVIA
88

REGNO D' ITALIA
DIPARTIMENTO DEL CAUCHIGLIONE

Madame

John W. ...

88V 1
YUNNIA

ex 2

28 SOUS
JUL 1882

M

at. ...

M. ...

N. 95

REGNO D' ITALIA
DIPARTIMENTO DEL CAUCHIGLIONE

E' stato consegnato a quest' Ufficio della consegna

dal Sig. Guido Vela

N. con foggo 212 3357.29

da spedirsi a Milano

diretto a Sig. Guido Vela

4

Vicenza il 5 gto 1889

Dritti esatti, a titolo

Consegna	L. 1.60	Comesso alla consegna
Porto	"	
Totale	L. 1.60	Caligioni

Vicenza

71682

ex 3

71682

31 X 1882

CADORE

ex 5

Al. Sig. Gian Battista ... a
Satta maria ferrugia

esercizio

REGNO D' ITALIA
DIPARTIMENTO DEL CAUCHIGLIONE

17 220 88

8

Zantedeschi

Padoue

25 NOV.

RECOMMANDATA

Al. M. ...

Padova

ex 7

ex 6

3

Al. M. ...

Venezia

4081

VIN
TAON

9
VENEZIA
PR
All' onore di S. Maria
21/10/1717
Palma

10
VENEZIA
L.B.
Sua Eccellenza
Signor conte Andrea Giannelli
Vincenzo Spigore & Sestina s. Pietro
e Giulio Galea
Vincenza

U.F.
VERONA
ex 11
IV
Volziano

12
Monsieur de Carduel
Monsieur de Carduel
Monsieur de Carduel
Monsieur de Carduel

ex 14
Antonio Sabogal
Antonio Sabogal
Antonio Sabogal
Antonio Sabogal

13
Franca
All' onore di S. Maria
Luigi Tomasi
Franco

18
MODENA
DI TORRE
All' onore di S. Maria
Signor Leonardo Luigi Borzi
Vincenza

17
VOIVE
CL

ex 16
Franca
Sif
Alario Ave' Garzago
Vincenza

3
9
VENEZIA
L.B.
Vincenza

ex 18
Vincenza
All' onore di S. Maria
Donatissimo S. Pietro
Alfonsina Revelagosa
Vincenza

FRANCA
19
Magnalavola
PACCHIA

FRANCA
LIVORNO
ex 20
Livorno

FRANCA
Lyon
ex 21
Lyon

FRANCA
Lodi
ex 22
Lodi

FRANCA
23
Cagliari

FRANCA
24
Cagliari

FRANCA
25
Cagliari

FRANCA
26
Madrid

FRANCA
28
Strasbourg

FRANCA
27
Pavia

24	☒	Da Milano, 12.12.1841, a Roveredo di Bellinzona con bollo circolare a data e bollo in cartella rossa "Affrancata Posteriormente".	75,00
25	☒	Da Milano, 21.8.1844, in porto pagato per Cattaro (via Zara) con bolli rossi. Interessante.	75,00
26	☒	Da Milano, 8.2.1864, per Madrid non affrancata. Sul fronte bollo rosso "Cerdena" e tassa di "4R" (4 reales).	50,00
27	☒	Sesto Calende. 3 Lettere (1841, 1846, 1846) col bollo SD di cui 2 col lineare "Franca" a lato. Insieme BB.	75,00
28	☒	Da Sesto Calende, 1.3.1857, per Strasburgo "Via S. Gottardo" (manoscritto sul fronte) con conteggio dei porti e tassazioni (fronte - verso) e transito di Basilea al verso. Interessante lettera del periodo dei francobolli anche per il suo tragitto per la via di Svizzera.	75,00
29	☒	Pavia. Lettera da un reggimento Kaiser – Jager, 4.11.1820, per Enneberg con lineare (T8), probabile prima data d'uso nota + altra lettera da Lavis, 16.2.1848, per Pavia con corsivo della località di provenienza e "C" apposta in arrivo. Vollmeier.	60,00
30	☒	Foglio dell'ufficio postale di Reggio del 20.11.1849 inerente il movimento delle lettere e di altri oggetti postali del mese con 2 impronte di bollo lineare di Reggio + 6 lettere da Parma, 1806 – 1812, a Reggio con bolli rossi (Parme, 111 Parme) ed accessori del periodo anch'essi in genere in rosso. Molto belli.	90,00
31	☒	11 Lettere, 1830 – 1851, da Forli (2), da Imola (2), da Ferrara (5) e Ravenna (2) di cui 6 per Firenze, 3 per Modena / Reggio ed 1 per Napoli. Tutte con "Imp." sul fronte o al verso. Insieme BB.	60,00
32	☒	2 Lettere da Napoli, 1820 – 1822, ed una da Bovino (ovale rosso, 1855) tutte dirette a Parigi con vari bolli e tassazioni del periodo.	60,00
33	☒	Bella letterina di colore rosa da Friburgo, 19.2.1844, per Napoli con bolli rossi sul fronte e tassa a destino di 29gr (manoscritto). Splendida.	75,00
34	☒	Da Castellamare, 1.5.1843, a Lagonegro con ovale e lineare "Assicurata". Al verso "14" manoscritto per il porto pagato in grana. Interessante.	60,00
35	☒	Assicurata da Gerace, 31.8.1845, per Napoli con ovale e lineare "Assicurata" e "Franca" in rosso. Infrequente e splendida.	60,00
36	☒	Assicurata da Isernia, 19.6.1838 a Napoli con ovale piccolo ed "Assicurata" in rosso. Al verso manoscritto "18" relativo al porto pagato di 18gr. Splendida.	60,00
37	☒	Assicurata da Isernia, 13.6.1846, per Napoli con ovale grande e lineare "Assicurata" in rosso. Infrequente e splendida.	60,00
38	☒	Assicurata spedita da Rotondella, 20.10.1845, per Napoli e messa in posta a Lagonegro con relativi bolli rossi sul fronte e tassa pagata e numero progressivo manoscritti al verso. Bellissima e rara.	60,00
39	☒	Assicurata da Matera, 18.11.1847, a Napoli con relativi bolli rossi, tassa pagata e numero progressivo manoscritti al verso. Bellissima e rara.	60,00
40	☒	Assicurata da Mesagne, 26.4.1832, a Napoli con ovale ed "Assicurata" in rosso. Al verso manoscritto "36" relativo all'alto porto pagato di 36gr. Splendida.	60,00
41	☒	Assicurata da S. Severo, 21.5.1834, per Napoli con ovale ed "Assicurata" in rosso. Al verso manoscritto "32" relativo all'alto porto pagato di 32gr. Splendida.	60,00
42	☒	Da Roma, 4.12.1847, per Castiglione di Sicilia via Napoli – Messina con "10" a tampone rosso al verso (tassa d'impostazione pontificia) transito di Napoli con relative tassazioni sempre in rosso e sul fronte transito di Messina con "Corretta" entrambi in rosso. Tassa manoscritta a destino di 24grana. Molto bella.	75,00
43	☒	2 Lettere da Palermo, 1850 – 1855, dirette a Marsiglia e Besancon con vari bolli e tassazioni.	60,00
44	☒	Sicilia. 2 Lettere assicurate rispettivamente da Milazzo, 1858, con bolli rossi e da Noto, 1847, con bolli in nero + 4 lettere, 1843 – 1845, di cui 3 da Modica ed una da Noto con bolli di navigazione.	75,00
45	☒	Lettera da Messina, 20.7.1855, a Marsiglia inoltrata tramite valigia diplomatica con bollo circolare azzurro "Agence des Affaires Etrangères – Marseille". Interessante e non comune.	60,00
46	☒	Da Fara, 22.8.1845, per Tolentino con lineare al verso unitamente ad altri bolli di transito ed "Affrancata" inclinato sul fronte. Non comune. Splendida.	60,00
47	☒	Assicurata da Civita Castellana, 6.4.1851, a Viterbo con bollo 2C ed i lineari "Affrancata" ed "Assicurata". Rara.	75,00
48	☒	Roma. 18 Lettere dirette all'estero, 1832 – 1852, di cui 9 dirette nel Regno di Napoli, 2 in Austria (una per Zara), 2 in Toscana, 4 in Francia ed 1 in Gran Bretagna. Insieme interessante con varietà di tassazioni.	60,00

42
L.R.I.
 A' Monsieur **PARME**
 Monsieur Jean Thomas Cabri
ex 30 Parivetti.
 à Reggio.

July
ex 31
 16
 Au S^{rs} Sig^s P^{re} C^{es}
 Il Sig^s Francesco P^{re} C^{es}
 Al S^{re} di
 Modena

ex 32
 S. R.
 Miss. de S. Ant^oner Sec^{re}taire General
 au C^o de l'Hotel d'Espagne

33
 M. M. M.
 M. de Bern^e G^{er}ce
 S^{re} de
 S. R.

34
 A. S^{ra} C^{cc}
 C^o de l'Assurance
 Il Sig^s Sacerdote P^{re} Pio: Angelo Sallotti
ASSICURATA **34**
 Lagonegro

35
ASSICURATA
 Il Sig^s de S^{re} de S^{re} de S^{re}
 S^{re} de S^{re} de S^{re}
35

ASSICURATA Affianza
 S. R.
 Il Sig^s Duca di Pescobrangiano
 S^{re} de S^{re} de S^{re}
37
 S. R.

36
 affianza
A S E.
 Il Sig^s Duca di Pescobrangiano
ASSICURATA
 Largo Rosario
 de Palazzo, n^o 12
Napoli
36

38
1762
Assicurata
A. S. E.
LACONIGO
M. Sig. S. Pastano M. Capra
manila
ASSICURATA

39
A. S. E.
Matera
ASSICURATA
A. Sua Eccellenza
M. Sig. S. Pastano Capra

40
A. Sua Eccellenza
M. Sig. S. Pastano M. Capra
Principi di Francavilla
ASSICURATA
Napoli

41
A. S. E.
ASSICURATA
M. Sig. S. Pastano Moro
Napoli

42
A. S. E.
M. Sig. S. Pastano M. Capra

ex 44
A. Sua Eccellenza
M. Sig. S. Pastano Moro
Napoli

43
A. S. E.
M. Sig. S. Pastano M. Capra
Napoli

45
M. Sig. S. Pastano
Pasti Fines
Napoli

1762
A. S. E.
M. Sig. S. Pastano M. Capra
Napoli
ex 43

46
M. Sig. S. Pastano M. Capra
Napoli



49	☒	Da Amsterdam, 15.1.1817, per Roma con bolli fronte - verso e tassazione.	90,00
50	☒	Da Lisbona, 15.11.1852, a Roma con vari bolli fronte - verso e tassa di 42baj.	90,00
51	☒	Da Cassel, 14.11.1820, a Bologna con transito di Milano, "Alta Germania Nord" su 2 righe, tassazioni e diciture manoscritte "F.co Francfort e Mantoue". Splendida.	75,00
52	☒	Da Bologna, 4.6.1847, a Roma poi rispedita a Napoli con interessanti bolli e tassazioni fronte - verso. Splendida.	60,00
53	☒	Da Bologna, 26.9.1850, a Monaco di Baviera (lineare su 2 righe al verso) con tassa manoscritta sul fronte.	60,00
54	☒	Bustina spedita da località greca, 19.4.1866, non affrancata per Bologna con tassa a destino rettificata da 65 a 60cent. Al verso bollo di transito di Corfù in data 22.4. Interessante.	60,00
55	☒	Da Porretta, 29.11.1801, per Bologna trasportata tramite vetturali con manoscritto sul fronte "Dimattina alle ore 9 antim. parte". Interessante lettera del periodo napoleonico.	75,00
56	☒	Romagna. 26 Lettere di cui 15 da Bologna del periodo, 1799 – 1855, tutte dirette all'estero (4 in diversi stati italiani, Austria, Francia e Svizzera) con bolli e tassazioni dei vari periodi ed 11 da altre località (Cento, Cesena, Faenza ed 8 di Ferrara) tutte dirette nel Lombardo Veneto con relativi bolli, transiti e tassazioni. Insieme interessante e lettere molto fresche.	90,00
57	☒	Da Genova, 4.9.1807, per Finale con bollo su 3 righe "Port Payè Genes 87". Splendida. e non comune.	90,00
58	☒	5 Lettere, 1780 – 1783, da Madrid a Genova di cui una senza bolli postali e le altre con "Cataluna" o "Madrid" + altra lettera da Cadagues, 28.7.1838, per Genova con vari bolli sul fronte e tassa manoscritta "22". Insieme BB.	100,00
59	☒	Bustina non affrancata da Genova, 28.10.1858, a Madrid. Sul fronte bollo in cartella "Cerdeña" in nero e 4R (4reales) in azzurro.	50,00
60	☒	2 Lettere da Marianopoli (1853) e Kertch (1858) per Genova inoltrate via Vienna con bolli delle 2 località di partenza al verso unitamente ai transiti e "D.A. a L." in rosso sul fronte. Una è tassata "6" e l'altra "10". Interessante.	90,00
61	☒	Da Madrid, 22.3.1848, per Albenga con vari bolli sul fronte e tassa manoscritta "24".	60,00
62	☒	Lettera scritta a Rosario, 9.5.1857, e messa in posta all'ufficio inglese di B. Aires (bollo al verso) il 3.6.1857 diretta a Rapallo ove fu inoltrata via Calais e giunse il 20.7.1857 con tassa a destino di 1L. Non comune lettera dall'Argentina in periodo di regno di Sardegna.	90,00
63	☒	Liguria. Una lettera da Recco, 8.4.1846, a Torino con lineare e P.P. + una lettera di porto pagato da Sassello, 5.1.1856, per Varazze con 2C e "P.P." rosso ed altra lettera da Varazze, 4.9.1843, a Genova con lineare e "P.P." rosso.	60,00
64	☒	Da Nizza Marittima, 19.9.1850, per Civitavecchia con bollo 2C in rosso e tassa di 12baj. Non comune in tale colore e prima data nota.	100,00
65	☒	Savoia. 2 Lettere da Albertville, Novembre – Dicembre 1843, con bollo di porto pagato su 3 righe di cui uno nero e l'altro rosso + altra lettera, 1844, con bollo rosso su 2 righe "R.P. St. Jean de Maurienne". Insieme molto bello.	75,00
66	☒	Da Tortosa (Spagna), 16.5.1846, per Alessandria via di Nizza con doppio cerchio rosso "Tortosa (Catalogna)" e tassazione.	75,00
67	☒	Da "111 – Arras" (bollo rosso sul fronte), 16.7.1805, per Carignano recante al verso i bolli in colore arancio "Db.se de Turin" e "Termidor".	75,00
68	☒	Da Ivrea, 30.7.1857, a Genova poi rispedita a Voltaggio con "Retrodato" in rosso al verso + altra lettera da Gattinara, 10.11.1858, a Torino poi rispedita a Sciolze con "Retrodato" in nero + altra lettera da Napoli, 26.9.1854, a Genova poi rispedita a Nervi con "Retrodato" in rosso al verso e "Piroscafi Postali Francesi" rosso sul fronte + altra lettera da Torino, 8.1.1852, a Revello rispedita al mittente con "Retrodato" in rosso al verso	80,00
69	☒	2 Circolari a stampa da Troino, Febbraio – Luglio 1861, dirette rispettivamente a Pisa ed a Milano con bolli diversi (circolare e cartella) "Camera dei Deputati Ufficio dei Questori" e C! di Torino. Testo inerente il trasporto gratuito dei parlamentari sui piroscafi (Soc. Zuccoli, Valery e Rubattino) e sui treni. Interessante e non comuni.	75,00
70	☒	2 Lettere in porto dovuto da Savigliano, 31.1 e 4.3.1852, per Piacenza. La prima presenta il bollo "P.P. Savigliano" in rosso col P.P. cassato, il 2C e tassa manoscritta "3" sul fronte e "2" al verso, la seconda presenta il solo bollo 2C tassazioni manoscritte "4" ed "80" sul fronte ove fu erroneamente apposto "Via di Pont Beauvoisin" e "2" manoscritti al verso. Interessante insieme.	60,00
71	☒	Livorno. 9 Lettere, 1854 – 1859, dirette sia all'interno che all'estero di cui una proveniente da Bastia + 2 lettere di cui una del 1776 per Marsiglia con lineare "Toscane" ed altra del 1801 per Napoli con lineare in bruno "Toscana".	75,00



67

Handwritten address and postmark

ex 70

Handwritten address: ...
60

ex 68

Handwritten address and postmarks

ex 71

Handwritten address: ...

ex 69

CAMERA DE' DEPUTATI
DE' DEPUTATI
Handwritten address: ...

ex 74

Handwritten address: ...
LIVORNO

ex 72

Handwritten address: ...
17 FEB 1848

ex 76

Handwritten address: ...
LIVORNO

75

Handwritten address: ...
DICEMBRE 1848

77

Handwritten address: ...
GENOVA 1848

78 P.D.
 M^{re} Thomas Gate & fils
 paye Livourne

ex 80
 3 JUIL 1895
 LUKANO

NEW YORK 1894
 ex 79
 M^{re} Thomas Gate & fils
 Leghorn

Présente. 100
 M^{re} Gede. Sig' sig' Bre Lodovico
 Sig' S. Pietro Belletto
 Cecilio Bonner e Revere & Careggine
 Livorno. M^{re} Maffei Carrara Costellari de
 Garfagnana
 Careggine

!!
 T.S.
 PIOMBINO
 M^{re} M^{re} Sig' sig' M^{re} Colucci
 M^{re} Signor C. Gagnone
 Conseil General de la Ville de Paris
 M^{re} L. Gagnone
 83

81
 MONTPELLIER
 81

II-4
 MONTAPULCIANO
 82
 A son Excellence
 Monsieur le Sénateur Grand-maire
 de l'Université Impériale
 82 Paris

84
 84

ex 85

télégraphiques privées sur les lignes de GÈNES, NOVA

MOTS.	DE 51 A 100 MOTS				INDICATION des STATIONS.	DE 1 A 20 MOTS			
	DE NUIT	DE JOUR		DE NUIT		DE JOUR			
	AMBI.	Interurbains simple.	double.	double.		Interurbains simple.	double.		
De Tezze à									
Asolo.	57	4	28	6	56	11			
Alexandrie.	91	5	64	9	28	16			
Catania.	125	7	8	12	01	22			
Vercelli.	147	7	85	12	74	23			
Novara.	169	8	26	13	54	29			
Province de Lombardie.	183	9	32	16	61	31			
Novi.	112	6	32	11	01	21			
Genève.	165	8	40	13	23	25			
D'Ayas à									
Alexandrie.	71	1	10						

72	☒	Da Bagnone, 17.6.1846, per Pontremoli con bollo a doppio cerchio grande. Raro uso nel periodo in cui la località apparteneva al Granducato di Toscana. E' allegata altra lettera con bollo in cartella e datario della località priva della data.	75,00
73	☒	Piccola busta non affrancata da Bagni di Lucca (2C sul fronte), 25.8.1873, per S. Petersbourg con tassa sul fronte e vari bolli al verso. Non comune.	60,00
74	☒	2 Lettere da Firenze, 1854 – Settembre 1859, dirette ad un senatore del parlamento sabauda e come tale spedite franche a destino (senza pagamento della tassa neppure in contanti) seppure in uno stato diverso. La prima presenta il "P.D." rosso sabauda oltre al bollo circolare, la seconda (del 26.9.1859) il P.D. ducale. Molto interessante e splendido.	75,00
75	☒	Raccomandata da Livorno a Firenze ove giunse il 31.12.1834 con "P.P. – Livorno" su 2 righe e lineare "Per Consegna".	75,00
76	☒	Una lettera da Firenze, 21.9.1856, con bollo in cartella "Direzione del R. Uffizio Postale in Firenze" + altra lettera da Livorno, 22.3.1856, con bollo su 2 righe "R. Div.e Postale di Livorno" + 2 ricevute di spedizione dell'Uff. Postale di Radicofani. Insieme interessante.	75,00
77	☒	Da Cadice (cerchio azzurro), 14.12.1838, a Livorno ove giunse solo il 5.1.1839, con vari bolli e tassazioni fronte - verso. Interessante.	60,00
78	☒	Da S. Pietroburgo (bollo romboidale al verso), 20.11.1856, per Livorno in porto pagato con croce a penna e "P.D." toscano sul fronte. Non comune lettera "franca" per la Toscana, con porto pagato in denaro in partenza (giunse a Livorno il 15.12.1856).	75,00
79	☒	2 Lettere, 1838 – 1839, da New York a Livorno inoltrate via Le Havre (una con bollo circolare e l'altra con bollo in cartella "Pays d'Outremere ecc.") entrambe con tassa "20" + altra lettera con lo steso tragitto da New York, 26.6.1850, diretta presso un forwarder a Londra dove fu successivamente inoltrata a Livorno. Vari bolli e tassazioni. Interessante insieme.	75,00
80	☒	2 Lettere da Napoli, 1852 – 1853, a Livorno inoltrate per la via di terra (transito pontificio al verso).	50,00
81	☒	Da Fitto di Cecina, 22.10.1857, per Careggine (C. di Garfagnana) in porto a destino con bollo a doppio cerchio grande sul fronte unitamente alla tassa "40" in pastello rosso ed al verso transito di Livorno, Massa C. e C. di Garfagnana. Non comune e BB.	75,00
82	☒	Da Montepulciano, 29.3.1812, per Parigi con "114 – Montepulciano". Splendida.	75,00
83	☒	Dal Consolato del Regno di Sardegna (intestazione interna e bollo al verso) di Piombino, 30.6.1818, per Marsiglia con lineare, accessori di frontiera e tassazioni manoscritte ("27" sul fronte e "13" al verso). Molto fresca.	75,00
84	☒	Da Portoferrario, 8.10.1810, per Piombino con intestazione a stampa interna del Commissario Generale dell'Isola d'Elba – Barone Galeazzini e relativo bollo circolare al verso ben nitido. Non comune.	50,00
85	☒	Telegrafi. Tabella (cm 30 x 42 circa) inerente le tariffe dei dispacci telegrafici sulle linee di Genova, Torino e della Savoia (a firma del Ministro dell'Interno di S. Martino, non datata ma riferibile al periodo 1840 – 1850) + 3 buste (2 per telegrammi con bolli telegrafici di Morbegno (1861, male impresso), Chiavenna (1865 ?) e Polizzi Generosa (splendido, 1874).	75,00
86	☒	Telegrafi borbonici. 6 Lettere recanti bolli degli uffici telegrafici di Bari (1836), Caserta (non datato), Cava (1859), Manfredonia (2 diversi tipi del 1849 e 1859) e Mesagne (1854). Insieme molto interessante con bolli nitidi e lettere fresche, difficilmente ripetibile.	200,00
87	☒	Busta per dispaccio telegrafico da Modena, 1864, per città recate al verso sigillo cartaceo "Ufficio Telegrafico – Modena". Non comune in quanto completa del relativo dispaccio all'interno.	60,00
88	☒	8 Decreti da Torino del periodo 1850 – 1862 di argomento postale, tra cui la convenzione con la Toscana (1852), coi Ducati di Modena e Parma (1855) + la convenzione franco – sarda del 21.11.1860 ecc. Insieme di grande interesse del settore, di molte pagine con condizioni, tariffe, tabelle ecc.	75,00

SANITA'

89	☒	Costantinopoli – Galata 1742 – 1844. Un documento di carattere navale da un comandante di una nave borbonica (1742) con vistosissima disinfezione per fumigazione che appare a "nido d'ape" + una lettera da Galata (1844) per Napoli con vistose tracce di disinfezione per fumigazione + una cambiale (Sira, 1840) col sigillum sanitatis di Semlin. Insieme interessante.	80,00
90	☒	Da Corfù, 5.2.1837, per Rovereto aperta e risigillata per la disinfezione a Venezia con grande bollo circolare a stemma asburgico.	100,00
91	☒	Da Carpi, 13.9.1848, a Faenza col tipico bollo a cuore. In transito a Bologna fu disinfettata con tagli ed applicazione sul fronte del bollo ovale "Provincia di Bologna – Disinfettata". Tassa a destino di 7baj poi rettificata in 9. Splendida.	90,00



NE SARNE, 6 MAG 1854
REAL CORPO TELEGRAFICO
REAL MARINA

ex 86

96. 221

87

DISPACCIO TELEGRAFICO

Clovi^{to} Ronchetti

ex 86

N.° 500

10 febbraio 1855

ex 88



VITTORIO EMANUELE II

RE DI SARDEGNA, RE DI SICILIA E DI GERUSALEMME,
PRINCE DI NAPOLI, DI GERUSALEMME, DI ANTIOCHIA, DELL'EGITTO,
PRINCE DI MOROCCO, DEI SERENI, ETC.

Il Senato e la Camera dei Deputati hanno approvato;
Noi, abbiamo sanzionato e promulghiamo quanto
segue:

Articolo unico.

Il Governo del Re è autorizzato a dar piena ed im-
mediata esecuzione alla Convenzione postale conclusa fra
il Regno Sarde e il Ducato di Parma, e firmata in

ex 89

Handwritten notes and signatures in cursive script.

Handwritten notes and signatures in cursive script.

90



Handwritten notes and signatures in cursive script.

92



Handwritten notes and signatures in cursive script.

91

Handwritten notes and signatures in cursive script.

93

Handwritten notes and signatures in cursive script.

94

Handwritten notes and signatures in cursive script.

92	☒	Da Ancona (lineare rosso), 17.3.1826, per Edimburgo poi rispedita a Blain Adam. Fu trattenuta al lazaretto per la disinfezione di cui porta al verso 2 impronte del bollo in cartella "Lazzaretto di Ancona Netto Dentro e Fuori" poi inviata "via Parigi – Feldam" (manoscritto sul fronte) ove è presente il lineare rosso "St. Pontef. " e tassazioni. Molto interessante.	90,00
93	☒	Da Perugia, 9.10.1836, a Catania con lineare ed "Imp.e" sul fronte. Presenta tracce di disinfezione per fumigazione e ben 4 tagli. Interessante e BB.	75,00
94	☒	Da Tripoli, 29.8.1836, a Livorno disinfettata nel Lazaretto di S. Rocco (bollo al verso). Non comune provenienza.	100,00
95	☒	Circolare da Trieste, 21.8.1832, a Livorno con bollo su 2 righe "D'Oltremare Livorno" sul fronte e bollo di disinfezione del Lazaretto di S. Rocco al verso con vistose tracce di fumigazione. Interessante testo inerente le precauzioni da prendersi dai naviganti austriaci visto lo stato di ostilità tra l'Impero Ottomano e l'Egitto.	75,00
96	☒	Da Londra, 21.5.1834, a Livorno con bollo su 2 righe "D'Oltremare Livorno" sul fronte e bollo del lazaretto di S. Rocco al verso e vistosissime tracce di disinfezione per fumigazione. Ricevuta solo il 1 Agosto 1834 come da annotazione al verso.	75,00
97	☒	Da Roma, 16.9.1837, a Livorno aperta e risigillata per la disinfezione nel Lazaretto di San Rocco di cui porta il bollo al verso. Infrequente su lettere di questo tipo, arrivate a Livorno non per la via di mare.	50,00
98	☒	Da Marsiglia, 11.10.1849, a Livorno con bolli rossi della città e lineare su 2 righe "D'Oltremare Livorno" sul fronte ed al verso bollo di disinfezione del Lazaretto di S. Rocco del tipo grande.	60,00

RISORGIMENTALI - MILITARI

99	☒	9 Fascicoli "Bulletin de Lois" a nome dell'Imperatore Napoleone del periodo 1802 – 1812 con interessanti argomenti di cui diversi inerenti l'Italia. Un centinaio di pagine complessive.	60,00
100	☒	Da Calais, 13 Brumaire anno 13°, spedita localmente al Generale Bonfante con bella en-tête della Divisione Italiana al comando del colonnello Ferrent. Interessante e non comune testimonianza di questa legione italiana del periodo napoleonico in Francia.	75,00
101	☒	Da Milano, 3.2.1805, a Parigi con lineare su 2 righe "Port Payé Armée d'Italie". Infrequente. Vollmeier.	150,00
102	☒	Da Ravenna, 3.5.1814, per città con bollo ovale rosso e relativa intestazione interna "Governatore della Romagna Austro – Britannia". Rara testimonianza dei vari governi succedutisi nelle Romagne, occupate dalle truppe alleate dopo la caduta di Napoleone.	150,00
103	☒	Lettera completa di testo scritta in stretta lingua tedesca il 13.1.1823 in località da interpretare ma molto probabilmente del sud dell'Italia e diretta a Vienna recante sul fronte bollo in piccolo ovale "K.K. Aupt Feldpost". Spedita dal "KK Ja. Bataillon n. 11" come da manoscritto sul fronte ed intestazione interna. Rara e splendida.	200,00
104	☒	Da Marsiglia, 11.7.1846, per Roma (via di mare in rosso sul fronte) scritta da un esiliato alla madre in cui parla del nuovo Papa Pio IX°, della possibile amnistia e del suo conseguente ritorno a Roma dall'esilio dopo 12 anni. Molto interessante.	90,00
105	☒	Da Alessandria, 3.3.1849, a Cremona scritta da un ufficiale del 19° Reggimento Lombardo rifugiatosi in Piemonte. Molto interessante.	75,00
106	☒	Repubblica di Venezia. Foglio d'ordine del Comando di Piazza del Forte di Marghera con parole d'ordine per le ronde dell'1.4.1849 + 2 lettere, Maggio 1848 – Gennaio 1849, con bolli diversi del Comando della Guardia Civica di cui una circolare con "bandiere incrociate". Interessante insieme.	90,00
107	☒	Lettera militare austriaca completa del testo da Firenze, 15.9.1855, a Kremsir (ovale al verso) con nitido lineare sul fronte "F. Post II". Rara.	300,00
108	☒	Stampato da Milano del 31.3.1856 dell'I.R. Reggimento di Gendarmeria in cui si denuncia la fuga dal carcere di Mantova del patriota romagnolo Felice Orsini, poi attentatore di Napoleone III con dettagliata descrizione delle sue caratteristiche fisiche e del suo idioma (parla il dialetto romagnolo, francese ed inglese!). Rara ed interessante testimonianza.	90,00
109	☒	Da Foggia, 26.9.1860, per Andria con esemplare ben marginato del 2gr IIIa tavola (7) con annullo a svolazzo e cerchio rosso a lato. Splendida lettera in cui si parla della presenza dei Garibaldini a Foggia e della loro occupazione di locali religiosi.	150,00
110	☒	Circolare a stampa con firma manoscritta da Brescia, 30.11.1860, per Napoli con varie tassazioni manoscritte e bolli fronte - verso. Interessante in questo periodo storico.	75,00
111	☒	Da Venezia, 4.7.1866, a Trieste con 5s (43). Periodo IIIa Guerra d'Indipendenza.	100,00



95



96

POSTE MARITIME
LIVORNO

P. J. Pate Esq
Leghorn.



97

M. Tommaso Pate Esq
Livorno.



98



99

POSTE MARITIME

995



100

Calais le 15 Dec
FERRENT, Colonel du premier
d'infanterie légère,



(217)

BULLETIN DES LOIS.

N.º 455. ex 99

(N.º 238.) DÉCRET IMPÉRIAL qui établit un Droit de
magasinage sur les Marchandises reçues dans l'intérieur
sel de l'Etat.

Au quartier impérial de Moscou, le 20 Septembre 1812.

NAPOLEON, EMPEREUR DES FRANÇAIS, ROI
D'ITALIE, PROTECTEUR DE LA CONFÉDÉRATION DU
RHIN, MÉDIATEUR DE LA CONFÉDÉRATION SUISSE,
&c. &c. &c.

Sur le rapport de notre ministre des manufactures et du
commerce :

Notre Conseil s'est entendu,

Nous AVONS DÉCRÉTÉ et DÉCRÉTONS ce qui suit :

102

alla Delega dell'impiego
h.º 112 Cuya

Dry Ravenna



101

M. Magimil
Genève Des Augustins
N.º 73.
Dimit

Num. 4. 1. Regimento Cacciatori N. 11.
 103
 Die loebli. Hof. Michl. Linnig
 Grundherrshaff. Währing
 Jun. d. d. Wien
 (Eg. N. 412)

104
 Roma
 vide n. 6
 1849

105
 Capo Buracchi
 1849

Comando di Piazza
PAROLA
 Di riconoscenza Segno di campo
Edvas Este

107
Comandante
Creffa
Kremsier

106
 Dalle 1 Alle 5
 1849

N. 49 Reg. Vigente F. A. Reggimento di Gen. d'Armeria N. 11
 108
 a tutte le frazioni
 Milano li 21. Marzo 1846.
 La notte del 29 al 30 aprile 1846 è fuggito dalle
 carceri della Corte Speciale di Giustizia in Mantova
 l'inquieto pericoloso e importante Orsini Felice
 nativo di Moldola Provincia di Torlo, Vanni etc.
 statura alta, corpo compatto, capelli quasi neri e un
 po' grigi ai polsi, alquanto calvo, fronte spaziosa, fuma,
 sopraciglia nere, occhi neri, naso aquilino, barba nera
 folta lunga con favoris neri assai lunghi cadenti
 su i lati del volto, mento rotondo, viso simile a

109
 Milano
 1849



112

- 112 ☒ Da Venezia, 26.7.1866, a Fulpmes (Tirolo) con un 5s Va emissione (43) ed inoltrata via mare per Trieste – Innsbruck. Interessante testo in cui lo scrivente dice “è trascorso quasi un mese che siamo bloccati per la via di terra e da quanto si vocifera potrebbe essere, da un momento all’altro, rotta la comunicazione per la via di mare”. Interessante e raro documento postale del periodo. Splendida.

400,00



113

113	☒	Lettera spedita da Montagnana, già italiana, 20.8.1866, per Fulpmes (Tirolo) trasportata privatamente a Legnago, ancora austriaca, ove il 21.8.1866 fu affrancata con un 5s Va emissione (43) ed inviata a destino. In tal modo fu evitato l'inoltro più costoso ed incerto via Svizzera. Raro documento postale del periodo. Splendida.	400,00
114	☒	Da Recanati, 22.8.1866, per Udine con 20/15cent (23) franca a destino essendo Udine già diventata italiana. Splendida.	75,00
115	☒	Busta completa della lettera interna da Padova, 8.10.1866, per città entrambi con intestazione a stampa dell'Esercito Italiano. Interessante.	75,00
116	☒	Da Parma, 9.9.1870, diretta ad un militare del 7° Regg. Granatieri prima a Palermo poi a Siracusa indi a Cuneo ed affrancata a tariffa militare con un 10cent (T17). Interessante lettera del periodo della presa di Roma.	75,00
117	☒	Da Asiago, 20.9.1870, a Schio con coppia del 10cent (T17) con annullo a punti e 2C a lato. Data significativa nella storia d'Italia.	60,00

AUTOGRAFI

118	☒	Attestato di plauso e nomina militare per il Cav. Bongiovanni di Castelborgo, capitano di cavalleria, da Torino, 14.7.1834. Doppio foglio in pergamena con copertina cartacea con intestazione "Eugenio di Savoia Principe di Carignano", autografo in calce dello steso e bel sigillo in rame unito allo steso con cordoncino azzurro, perfettamente conservato. Insieme molto bello. <u>Lotto non fotografato.</u>	200,00
119	☒	Da Savignano, 16.6.1864, a Ravenna affrancata per il doppio porto di 30cent con coppia del 15cent (L18) con annullo 2C della località. Lettera autografa di Ruggero Pascoli, padre del poeta Giovanni, successivamente assassinato. Splendida ed interessante anche dal punto di vista filatelico.	100,00
120	☒	Stampato della R. Deputazione di Storia Patria per le provincie di Romagna da Bologna, 27.4.1879, recante in calce autografo di Giosuè Carducci. Raro e ben conservato.	150,00

VIA DI MARE - LACUALI

121	☒	Lettera da Lipsia, 19.12.1853, per Costantinopoli (Pera) con bollo ovale "Agenzia del LLoyd Austriaco – Smirne" sul fronte.	75,00
122	☒	Da Ancona, 27.2.1856, a Sira con bollo ovale verde "Agenzia del LLoyd Austriaco Ancona". Non comune destinazione dallo Stato Pontificio.	75,00
123	△	Frontespizio di lettera per Trieste con 25cent Umberto (40) presumibilmente proveniente da Venezia con francobollo annullato allo sbarco a Trieste con lineare su 2 righe "Vapore da Venezia". Rarissimo e di grande bellezza.	250,00
124	☒	Lettera da Camagna (Torino), 6.7.1866, per Alessandria d'Egitto messa in posta a Rivara, di cui porta il bollo 2C sul fronte ed inoltrata via Brindisi con "Piroscafi Postali Italiani" sul fronte. Interessante franchigia per l'estero. Splendida.	75,00
125	☒	Da Parigi, 20.4.1874, a Schio con 15cent + 25cent (59+60). Fu inoltrata erroneamente a Scio (Grecia) e presenta al verso i vari bolli dovuti al tragitto mentre sul fronte è presente il raro bollo in cartella "Piroscafi Postali Austriaci" di Brindisi.	125,00
126	☒	Da Buenos Aires, 18.8.1851, a Genova ove giunse il 25.11.1851 con lineare rosso su 3 righe "Via di Mare (E)" e tassa "3". Non comune.	100,00
127	☒	"Vapore Dante". 9 Lettere, 1847 – 1860, dirette a Livorno con varietà di bolli tutte con dicitura manoscritta relativa al trasporto su questo piroscifo + ricevuta a stampa da Livorno 20.6.1849 con dicitura a stampa dei Piroscafi Virgilio e Dante con piccola litografia di battello a vapore. Interessante insieme.	100,00
128	☒	Lettera di doppio porto da Genova, 27.7.1860, a Costantinopoli in porto a destino. Sul fronte "2" e "20" (2 Lire) manoscritti. Interessante e non comune.	75,00
129	☒	Da Malta (piccolo cerchio rosso al verso), 4.12.1858, a Genova con 4pence di G. Bretagna (14) e "Piroscafi Postali Francesi" sul fronte, unitamente al "P.D."	90,00









130

- | | | | |
|-----|---|--|--------|
| 130 | ☒ | Da Genova, 4.9.1862, per Varignano impostata al battello con un 20cent (2) che fu annullato allo sbarco a Spezia (2C sul fronte) con bollo nero – rossastro su 3 righe “Via di Mare (I)”. Splendida e rara. G. Bolaffi. | 300,00 |
| 131 | ☒ | 2 Lettere da Montevideo (bollo ovale a data sul fronte) dirette a Carignano di cui una del 30.11.1863 inoltrata tramite i piroscafi inglesi, via Londra, e l'altra del 15.4.1867 inoltrata tramite i piroscafi francesi. Presentano fronte - verso i bolli relativi al tragitto ed entrambe sono tassate per 1L. Insieme molto interessante e rara per il periodo. | 125,00 |
| 132 | ☒ | 3 Lettere da Livorno, 1835 – 1836, per Alessandria d’Egitto inoltrate con imbarcazioni specifiche con annotazione manoscritta sul fronte dei relativi capitani + altra lettera del 2.1.1843 per la stessa destinazione con circolare rosso “Col Vapore di Guerra Francese”. Insieme interessante. | 60,00 |
| 133 | ☒ | Da Marsiglia, 18.5.1837, per Firenze impostata al battello e sbarcata a Livorno ove fu messa in posta dal forwarder Rodecanni (dicitura manoscritta al verso). Sul fronte lineare “Livorno” ed al verso bollo di disinfezione del Lazzaretto di S. Rocco ove fu aperta e risigillata per la disinfezione. | 90,00 |
| 134 | ☒ | 10 Lettere da Napoli e Genova, 1847 – 1858, tutte per Livorno e tutte trasportate dal “Vapore Lombardo” (manoscritto), con varietà di bolli e tassazioni. Insieme interessante. | 75,00 |
| 135 | ☒ | “Livorno via di mare B”. 45 Lettere del periodo Agosto 1844 – Novembre 1852 da varie provenienze straniere (una sola da Genova) col relativo bollo circolare sul fronte. Insieme molto interessante. | 200,00 |
| 136 | ☒ | Da Livorno, 9.2.1856, per Patrasso via Ancona – Trieste con tassazioni sul fronte. | 75,00 |
| 137 | ☒ | Da Livorno, 5.5.1860, a Montpellier via Marsiglia con bollo a banderuola e piccola cartella azzurra “Per Vapore” di origine privata e 2C rosso “Toscana – Marseille”. Interessante. | 90,00 |
| 138 | ☒ | Marina 1865 – 1878. Una piccola busta da Livorno, 19.3.1865, con 20/15cent (25) recante al verso bollo corsivo azzurro “Scuola di Marina di Livorno” + 10 pieghi ed una busta (una affrancata con 0,20cent Servizio, le altre in franchigia) da Genova, Napoli, Spezia e Venezia con bolli di Fanteria Marina, Artiglierie Navale e simili. Interessante insieme. | 60,00 |
| 139 | ☒ | Da Napoli, 9.1.1864, a Civitavecchia con 40cent (L20) con bollo “Civitavecchia dalla via di Mare” apposto parzialmente sul francobollo e tassata per 12baj. Splendida. | 100,00 |
| 140 | ☒ | Da Palermo, 9.2.1846, a Roma inoltrata tramite il farwarder Turners e Thomas di cui è presente il bollo ovale con dentellata manoscritta al verso. Tassa in arrivo di 16baj. Interessante e non comune. | 75,00 |



141	☒	Da Catania, 27.10.1863, per Genova impostata al battello con un 15cent litografico II° tipo (13) ben marginato che fu annullato a Messina (cerchio al verso) col bollo in cartella "Piroscafi Postali Italiani". Splendida.	100,00
142	☒	Da Palermo, 30.3.1882, a Firenze con 20cent Umberto (38) annullato allo sbarco a Napoli con bollo in cartella "Piroscafi Postali Interno". Molto bella. A.D.	50,00
143	☒	Da Malta, 26.10.1875, per Civitavecchia impostata al battello (probabilmente un battello commerciale) e sbarcate nella località d'arrivo il 2.11.1875 ove fu tassata per 30cent come una normale lettera interna non affrancata. Sul fronte cartella grande "Piroscafi Postali Italiani". Interessante ed inconsueta.	100,00
144	☒	2 Lettere rispettivamente da Napoli, 30.7.1849, e Palermo, 20.1.1850, per Livorno entrambe con bollo ovale azzurro figurato "De Lorenzo e C. Ag. dei Vap. Sardi a Napoli" e manoscritto "Col Vap. S. Giorgio" sulla seconda.	60,00
145	△	Mezza lettera da Ancona per Taranto con 3 esemplari ben marginati del 5cent Sardegna (13E) con annullo a 2C "Ancona Napoli Piroscafi Postali" del 18.3.1863 (P.ti 13), poi eccezionalmente riannullato (nel primo esemplare) in transito ad Otranto. Rara.	150,00
146	☒	Da Marsiglia, 29.4.1869, per Catania impostata al battello con 40cent Francia (23) che fu annullato allo sbarco a Napoli con bollo circolare a data e con apposizione a lato dell'infrequente bollo su 2 righe in rosso "Piroscafi Postali Estero". Emilio Diena.	150,00
147	☒	Da Marsiglia, 9.4.1874, a Napoli impostata al battello con 40cent Francia annullato allo sbarco a Napoli col bollo corsivo "Coi Postali Francesi". Raro.	100,00
148	☒	Lettera non affrancata dal Piroscafi Postali Italiani "Candia" (bollo circolare), 9.2.1896, per Palermo ove fu tassata con 3 esemplari del segnatasse da 10cent (21).	75,00
149	☒	Navigazione. 15 Pezzi con bolli di navigazione (R. Navi, Piroscafi, Motonavi) di cui 9 diverse del periodo del Regno e 6 del periodo repubblicano + 3 cartoline, 1914 – 1927, con bolli diversi di navigazione sui laghi Garda e Maggiore.	75,00
150	☒	Piccolo avviso a stampa delle Strada Ferrate spedito da Arona (bollo in cartella ferroviaria all'interno), 14.9.1859, per Cannero con bollo 2C "Verbano" e tassa manoscritta di 10cent.	75,00
151	☒	Circolare da Kriens (Lucerna) per Lesa messa in posta sul Lago Maggiore con 2 esemplari dell'1cent (L14) con annullo a punti e 2C "Verbano (n.2)" a lato. Un francobollo difettoso (probabile frode). Molto fresca ed interessante provenienza.	90,00
152	☒	2 Lettere per Milano, 1894, affrancate rispettivamente con 2 esemplari del 10cent (38) e 20cent (39) di Umberto con annulli "Arona – Locarno" n.1 e n.3, con corsivi di Pallanza e Stresa sul fronte.	75,00
153	☒	Lacuali. 3 Lettere, 1859 – 1874, con bolli relativi al lago Maggiore e 2 lettere, 1860 – 1884, con bolli relativi al lago di Como (una non affrancata).	75,00

DILIGENZE - FERROVIARI

154	☒	Strada Ferrata Leopolda. 7 Lettere, 1850 – 1860, con bolli diversi anche per colore e sequenza dell'ufficio di Firenze + altra lettera, 1858, con bollo di Empoli.	60,00
155	☒	Strade Ferrate Centr. Toscana. 3 Lettere con bolli delle stazioni di Castel Fiorentino (1856 con "F" in cartella), Centaldo (1852) e Poggibonsi (senza data con "F" in cartella).	60,00
156	☒	Una lettera da Prato, 30.12.1856, con bollo circolare della Strada Ferr. M. Antonia ed ovale di tassa in azzurro + lettera da Lucca, 14.8.1862, con bollo ovale delle Strade Ferrate Livornesi della stazione di Lucca ed ovale di tassa in verde.	60,00
157	☒	Ferrara. Una circolare a stampa da Torino, 1.12.1860, inerente il tracciato della ferrovia da Ferrara a Bologna + 6 bollette o ricevute ferroviarie (1870 – 1872 circa) di cui alcune con bolli relativi + un modulo di sottoscrizione di azioni delle Strade Ferrate a Cavallo (1870 circa) nuovo.	60,00
158	☒	Lettera mancante di parti del verso ma con bollo di arrivo al verso diretta a Foiano della Chiana con 20cent (L26) con annullo a punti "201" e 2C a lato con rosetta "Venezia – Firenze". Molto raro.	100,00
159	☒	Da Parma, 18.11.1887, per Ascoli Piceno con 20cent Umberto (39) con corsivo ferroviario "Parma" come unico annullatore e circolare dell'Amb. Firenze – Torino a lato. Rari questi tipi di corsivi, normalmente sul fronte, come annullatori.	100,00

VALENTINE – PUBBLICITA'

160	☒	Curiosa lettera da Reggio, 30.11.1840, a Mirandola con bollo rosso e transito di Modena. Presenta la parte interna relativa al testo con diciture prestampate relative al luogo, giorno, mese ed alcune righe dedicate a frasi d'occasione e convenzionali di circostanza. Molto interessante per una lettera prefilatelica e forse la prima traccia di questo tipo di corrispondenza essendo del 1840!	75,00
-----	---	---	-------

161	☒	Splendida lettera "Valentina" con bordi decorati a secco da Valenza, 7.11.1849, a Piacenza col 2C e "P.D." inclinato e manoscritto. Bella e non comune.	90,00
162	☒	Busta "valentina" con decorazioni a secco da Ventimiglia, 1.7.1866, a Bordighera con 20/15cent del 1° tipo.	100,00
163	☒	Lettera "Valentina" con bordi decorati a secco ed in oro da Mortara, 16.3.1869, per Albano Vercellese poi rispedita a Torino con 20cent (T26). Rara così "ricca" e ben conservata.	150,00
164	☒	2 Piccolissime lettere da Bologna di cui una non affrancata (cm 8,5 x 6,2) spedita a Ferrara, 8.12.1852, con bolli di partenza / arrivo e tassa 2 e l'altra (cm 9 x 6) spedita a Roma (aperta), 4.10.1874, con un 5cent (T16) con annullo a punti e C1 a lato. Rare e ben conservate.	75,00
165	☒	Biglietto augurale a colori a soggetto floreale e traforato spedito da Saragnano, 8.12.1908, per Avellino con 2cent Floreale (69). Raro usato postalmente e ben conservato.	75,00
166	☒	2 Buste interne a Milano, Ottobre 1893, entrambe affrancate con un 5cent (59) ed entrambe con una vignetta dentellata commemorativa delle nozze d'argento di Re Umberto e Regina Margherita, di cui una azzurra ed una rossa.	100,00
167	☒	2 Belle buste pubblicitarie da Milano di cui una del 17.5.1895 con pubblicità figurata dell'Hotel Rome per Cologne (Prussia) con 25cent (62) e l'altra del 3.10.1900 con pubblicità figurata degli apparecchi fotografici Lepage con 20cent (62) per Cosenza. Bell'insieme.	75,00
168	☒	Bella busta pubblicitaria da Firenze, 23.11.1895, a Napoli con 20cent (62) annullato tradizionalmente col numerale a sbarre.	75,00
169	☒	Cartolina postale umbertina da 10cent dall'Aquila, 19.4.1901, per Rieti con annullo dell'amb. "Aquila – Solmona" ed etichetta pubblicitaria di compagnia assicurativa apposta sul fronte e bollata con timbro postale.	60,00
170	☒	Busta per stampa da Milano, 30.12.1916, per Parma con 2cent (69) stampa pubblicitaria tipo francobollo "La Tessile".	90,00
171	☒	Svizzera. Busta commerciale da Basilea, 5.6.1908, per Bordighera affrancata per 25cent con un 10cent (116) applicato su supporto pubblicitario a colori "Galactina" + 15cent di Svizzera (118). Dentellatura superiore del supporto un po' difettosa in alto, ma molto rara.	60,00

LOTTE

172	☒	Prefilateliche – non affrancate – navigazione. Insieme eterogeneo formato da 21 lettere con varietà di bolli e provenienze di cui molte con bolli di navigazione, o bolli di transito o tassazioni ecc. Insieme molto interessante nel suo genere.	100,00
173	*(*)⊙△	Antichi Stati Italiani. Una ventina di pezzi vari (nuovi, usati, frammenti) di buona qualità generale + 6 esemplari di Regno delle emissioni 1862 – 1863. Qualche interessante annullo. Interessante insieme.	75,00
174	*(*)△	Antichi Stati – Regno. Picco insieme formato da un frammento con 3 esemplari del 2gr IIIa tav. di Napoli, altre bel frammento con 3 esemplari del 7 + 1baj Pontificio, una coppia nuova del 5cent Sardegna ed un esemplare nuovo senza gomma (ben centrato) del 10cent (T17) con certificato Diena. Bell'insieme.	80,00
175	⊙△	Lombardo Veneto. 72 Pezzi da 15cent di vari tipi e colori sciolti o su frammento (alcune coppie, 2 strisce di 3) per un totale di 91 francobolli di buona qualità. Insieme interessante nel suo genere e conveniente.	100,00
176	☒	Lombardo Veneto. 12 Lettere con affrancature generalmente della Ia emissione (3 col 45cent, 4 col 30cent, vari tipi) di buona qualità + altra lettera di Austria con 5kr IIa emissione. Insieme interessante.	100,00
177	☒	Lombardo Veneto. 15 Lettere generalmente della prima emissione di buona qualità generale.	125,00
178	☒	Stato Pontificio. 5 Lettere ed un frontespizio di cui 4 affrancate con un 3baj (vari colori), una con un 4baj ed altra con un 6baj. Buona qualità generale.	100,00
179	⊙△	Sardegna IVa Emissione. Una gran parte di lettera da Palermo con 3 esemplari del 5cent (13Ca), uno splendido esemplare del 10cent (14B) con annullo lineare pontificio + una splendida striscia di 3 del 20cent del 1860 (15C, Ray, Sorani). Bell'insieme.	75,00
180	⊙△	Toscana Governo Provvisorio. 15 Esemplari usati principalmente da 10cent (11 esemplari nei vari colori). Qualità mista da esemplare – cat. € 2.350.	100,00
181	☒	Italia Regno 1864 – 1940 circa. Oltre 130 pezzi con francobolli di tutti i periodi + alcuni interi postali usati.	90,00



163



ex 164



165



ex 166



ex 167



168



169



170



171



172

ex 173



ex 174



ex 176



Sig. Fratelli Coen & Emanuel

ex 175



ex 177



*At. Nobile Coen & Emanuel
Sig. Fratelli Coen & Emanuel
L. Nobile*

ex 178



ex 180



ex 179





- 182 ☒ Toscana. 44 Pezzi (lettere, cartoline commerciali, pieghi) con annulli a cerchio riquadrato, collettorie (corsivi, ottagonali) ed esagonali a sbarre col nome al centro. Per lo più del periodo umbertino. 75,00
- 183 ☒ Ricevute di ritorno – Avvisi di ricevimento. 36 Pezzi dal periodo Regno di Vittorio Emanuele III° a quello Repubblicano con varietà di tipi, affrancature e diverse non affrancate (alcune da Trieste). Interessante insieme. 75,00
- 184 ☒ Luogotenenza. 21 Lettere, 1945 – 1946, di cui 11 per l'Europa e 10 per gli U.S.A. tutte affrancate con esemplare singolo o 3 esemplari (una con 2) del 5L tipo Lupa senza fasci. 75,00
- 185 ☒ P.M. Ila Guerra 1939 - 1945. 7 Lettere (5 raccomandate di cui una non affrancata e 2 espressi) + 2 cartoline (una in franchigia, una con 25cent Galilei) con annullo e bolli (anche lineari) della P.M. n. 202, 33, 11, 99, 3800, 51 (2) e 210. Interessante insieme. 80,00

LOMBARDO VENETO



186

- 186 ☆ Ila Emissione. 10s II° tipo (31) nuovo con piena gomma – cat. € 10.000. A.D. 350,00



187



189



190

- 187 △ 15cent II° tipo con grossa impronta di spazio tipografico lungo il margine inferiore (5f) ben marginato su frammento con annullo SI di Rovigo. Splendido. 60,00
- 188 ⊙ Serie completa di 5 valori della Ila emissione del II° tipo ben dentellati (28/32). 75,00
- 189 △ 1,05s per giornali (11) ben marginato e con bordo di foglio a sinistra su frammento con annullo di Udine. Splendido. 75,00
- 190 △ Marca per giornali da 2kr vermiglio (3) con parte di bordo di foglio e dell'esemplare sottostante con impronta di spazio tipografico nel margine inferiore (3d) su piccolo frammento. Minimo strappetto, invisibile, nel bordo a sinistra. BB e rara. 75,00



191



192

- 191 ⊙ 15cent (20) ben marginato con nitido annullo C1 "Trieste". 60,00
- 192 △ Levante. 15s Va emissione (45L) su frammento con annullo C1 di Rustschuk. Cert. Bolaffi. BB. 90,00
- 193 ☒ Involucro intero per stampato da Monza, 2.8.1855, a Reggio Emilia con 5cent giallo arancio ben marginato (1g) con annullo SD. La lettera presenta tagli di disinfezione (periodo epidemia 1854 – 1855). Non comune tariffa stampe per il Ducato di Modena. 175,00



194

- 194 ☒ Da Padova, 9.3.1853, a Venezia con 5cent + 10cent con rifacimento quasi completo della cifra "10" e della parola "centes" particolarità ben in risalto in quanto libera dall'annullo. Uno dei 2 casi noti su lettera di questa rarissima varietà con entrambi in francobolli ben marginati. Cognome dell'indirizzo ritagliato in modo non deturpante. Ottima qualità. Cert. G. Colla.

750,00



195

- 195 ☒ Da Bergamo, 20.10.1850, per Breno con 15cent la tiratura (3a) con angolo di foglio integrale superiore sinistro con annullo R50. Molto raro. A.D. En.D. G. Bolaffi.

750,00

196	☒	Da Vestone, 23.7, per Brescia con 15cent II° tipo (4) ben marginato con vistosissima rottura e deformazione della cifra "5" di 15 con annullo LO. Scritto di riscontro sul fronte della lettera ma varietà ben visibile e scoperta.	75,00
197	☒	Da Milano, 1.8.1851, a Monza con 15cent II° tipo (4) ben marginato con annullo tipo R applicato senza la parte dell'anno. Splendida.	100,00
198	☒	2 Lettere da Mantova (1852) a Rovigo e da Milano (1858) a Bellano entrambe affrancate con un 15cent (5, 20) e tassate "6" + altra lettera da Mantova (1854) diretta fermo posta a Venezia con 2 esemplari del 15cent (6, un esemplare con randruck). Tutti i francobolli sono ben marginati.	75,00
199	☒	Da Verona, 15.9.1853, per Brescia con un 15cent rosso salmone (6d) ben marginato e con parte di angolo di foglio superiore destro. BB.	90,00
200	☒	2 Lettere da Padova, 1851 – 1852, per Venezia affrancate con un 15cent II° tipo (5) entrambi bordo di foglio a destra di cui uno con filigrana.	75,00
201	☒	Da Milano, 25.3.1853, a Vienna con 45cent cotelè (17) ben marginato con annullo R53 – cat. € 2.500.	200,00
202	☒	Da Milano, 30.1.1857, per Modena con 15cent + 30cent (20+21) ben marginati.	60,00
203	☒	Da Milano, 23.7.1857, a Mendrisio con 30cent (21) ben marginato e con parte di bordo di foglio. Al verso manoscritto cifra "3".	90,00
204	☒	2 Lettere affrancate con un 45cent di cui una da Milano, 24.12.1853, per Modena col II° tipo (11) ed altra da Verona, 20.7.1857, per Senigallia con carta a macchina (22). Molto belle.	90,00
205	☒	Da Verona, 8.3.1856, diretta fermo posta a Napoli con 45cent (12) ben marginato. Tassa "23" sul fronte e "transito per lo Stato Pontificio" al verso. Interessante.	125,00
206	☒	Da Milano, 11.2.1859, a Brescia con 10s I° tipo (26) per doppio porto + frontespizio da Milano, 13.11.1858, per Mortara con lo stesso francobollo con "P.D." rosso sul fronte.	75,00



207

207	☒	Da Recoaro, 22.8, a Padova con 2s + 3s entrambi II° tipo (28+29) con annullo SD. Cert. Diena.	250,00
208	☒	2 Lettere da Venezia, 1860 – 1861, dirette a Cesena ed a Ravenna entrambe affrancate con un 5s (30). Una è tassata per 20cent e l'altra, di doppio porto, per 40cent. Splendide.	75,00
209	☒	Da Mantova, 6.12.1859, a Pavia con 10s II° tipo (31) tassata prima "8" (a tampone), poi "10" (depenato) ed infine "16" (40c). Interessante tassazione in soldi per doppio porto.	100,00
210	☒	Lettera mancante delle guardie laterali interne da Padova, 28.2, per Norimberga con 15s II° tipo (32). Al verso transito di Innsbruck e bollo d'arrivo. Destinazione infrequente per il Lombardo Veneto.	90,00
211	☒	Da Venezia, 15.10.1860, a Lione con 10s + 15s II° tipo (31+32).	100,00
212	☒	Da Venezia, 14.6.1860, a Lione con 10s + 15s entrambi del II° tipo (31+32).	125,00
213	☒	Da Verona, 11.12, per città con 3s verde (35). Gazzi.	100,00
214	☒	Da Treviso, 1.4, per Venezia con 5s IIIa emissione (33) con forte spostamento verticale della dentellatura orizzontale tale da presentare la stampa a cavallo. Il francobollo fu annullato in arrivo. Rara.	100,00



- 215 ☒ 2 Lettere da Padova e da Venezia, 1862 – 1863, per Rovereto e Venezia entrambe affrancate con un 10s IIIa emissione (34) – cat. € 600. 60,00
- 216 ☒ Piccola busta da Verona, 5.1, a Venezia con un 10s IVa emissione (39). Non comune uso isolato. BB. 75,00
- 217 ☒ Da Vicenza, 18.5.1866, a Milano con 2 esemplari del 3s + 2 esemplari del 5s (42+43). Bella affrancatura che ricorda il tricolore italiano. Vaccari. 125,00
- 218 ☒ Piccola busta da Vicenza, 20.7, a Padova con 5s Va emissione (43) con eccezionale spostamento orizzontale della dentellatura verticale. Raro così vistoso. 100,00
- 219 ☒ Da Verona, 21.7.1865, per Milano con coppia del 3s + 10s (43+45). BB. 60,00
- 220 ☒ Da Verona, 21.10.1865, a Milano diretta ad un militare veneto nel Regg. Cavalleria Savoia con coppia del 3s + 10s Va emissione (42+44). “P.D.” apposto sul francobollo. 90,00
- 221 ☒ 2 Lettere da Verona e Mantova, 1865 – 1866, per Milano affrancate per 16s con coppia del 3s + 10s Va emissione (42+44). Un esemplare da 3s con filigrana. Insieme bello. 125,00
- 222 ☒ Da Mantova, 10.2.1865, per Agordo con 5s + 10s Va emissione (43+44). Non comune affrancatura di 15s per l’interno del Veneto. 75,00
- 223 ☒ Da Venezia, 9.5.1865, per Kempten (Baviera) con un 15s Va emissione (45). Infrequente destinazione. Sorani. BB. 125,00
- 224 ☒ Da Salò, 27.8, per Verona con marca da bollo da 15cent (7) con annullo C1. Splendida. En. D. 75,00
- 225 ☒ Giornale “L’Unità Cattolica” di Torino del 1 Settembre 1866 spedito nel residuo territorio Lombardo Veneto a Verona ove venne applicata una marca da 2kr per giornali (3, un margine rasente). Probabilmente uno degli ultimi casi noti di applicazione di questa tassa “d’opinione”. Ray. 100,00



226

- 226 ☒ Giornale “La Buona Settimana” da Torino, Marzo 1859, per Verona ove fu applicato in arrivo una marca per giornali da 4kr (4) ben marginata con annullo di Verona del 6.3.1859. Sul fronte in transito fu applicato il bollo delle Gazzette di Milano. Molto rara e di ottima qualità. Cert. Sorani. 5.000,00

ANNULLI LOMBARDO VENETO

- | | | | |
|-----|----|---|--------|
| 227 | △ | Lombardia. 4 Frammenti: 15cent Ia tiratura (3a) ben marginato e con angolo di foglio superiore destro con annullo SD di Monza – 15cent ben marginato (6) con annullo SI ig di Cassano (P.ti 7) – 2 pezzi ben marginati del 45cent (22) con annullo CO di Como ed un 5s IIa emissione (25) con annullo LOV di Colico (P.ti 8). Ottima qualità. | 90,00 |
| 228 | ⊙△ | Lodi – Soresina. Un frammento con 15cent Ia tiratura (3a) ben marginato e con parte di angolo di foglio con annullo SI piccolo (P.ti 7) + 2 esemplari da 30cent Ia tiratura (7a) di cui uno sciolto con annullo SD + altro frammento con esemplare ben marginato del 15cent Ia tiratura (3a) con annullo SD di Soresina. | 60,00 |
| 229 | ☒ | Raccomandata da Asolo, 27.8, a Venezia con 5s (30) con annullo CO e “Raccom” a lato (P.ti 9). Manca di parte del verso ove era applicato il francobollo per la raccomandazione. Insieme comunque non comune. | 100,00 |
| 230 | ☒ | Da Adria, 12.12.1850, a Rovigo con 15cent I° tipo (3e) ben marginato con annullo corsivo (P.ti 6). Sorani. BB. | 100,00 |
| 231 | ☒ | Da Arzignano, 13.3.1859, a Vicenza con 5s (30) con annullo SD con giorno del mese nell'impronta sulla lettera mentre quella sul francobollo ne è completamente priva (altro timbro?). Molto interessante. | 175,00 |



232

- | | | | |
|-----|---|--|--------|
| 232 | ☒ | Da Trento, 17.3.1857 (?), per Asiago con 3kr Austria (3/I h) ben marginato con annullo C1 poi rispedita a Padova con apposizione del bollo SD i Asiago sul francobollo austriaco. Interessante. Cert. Sottoriva. | 300,00 |
| 233 | ☒ | Raccomandata da Badia, 8.5, per Mantova con 5s sul fronte + 10s al verso (30+31) con annullo C1. | 100,00 |
| 234 | ☒ | “Bagnolo” in cartella senza data apposto in arrivo su piego non affrancato da Adro, 17.3.1851, con transito di Brescia a lato. Bollo molto raro su Lombardo Veneto e pregevole anche in questo uso in periodo dei francobolli. | 100,00 |
| 235 | ☒ | Da Bassano, 6.7.1850, a Venezia con 15cent Ia tiratura (3a) con margine sinistro minimo ma sufficiente con annullo SI (P.ti 9) + altra lettera del 17.7.1854 con altro 15cent (6) ben marginato con annullo C1 “Bassano”. | 100,00 |
| 236 | ☒ | 2 Lettere da Bergamo rispettivamente per Trento, 16.5.1855, con 30cent II° tipo (8) e per Faenza, 9.5, con 45cent III° tipo (12) ben marginati. Entrambi con annullo tipo Rd. | 100,00 |

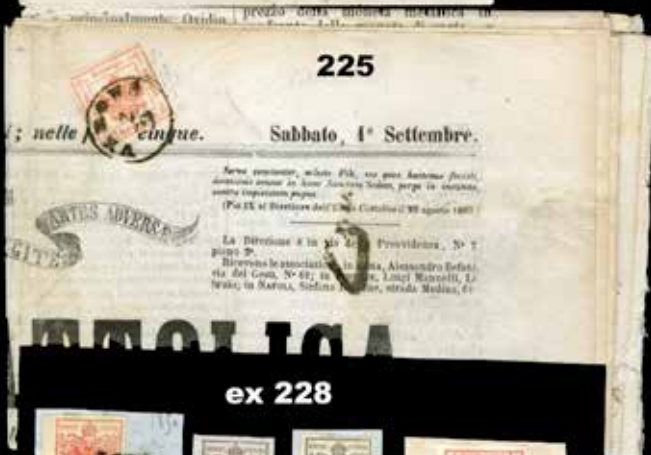



ex 235

ex 236

ex 237

ex 238

241

240

243

242

244

246

ex 247

ex 248

ex 239



237	☒	2 Lettere affrancate col 5s I° tipo (25) con annulli diversi di Brescia (C1, 2CO).	75,00
238	☒	2 Lettere affrancate con un esemplare ben marginato del 15cent (6, 20) con annullo SD di Canonica e Caravaggio. Uno firmato G. Bolaffi.	100,00
239	☒	2 Lettere affrancate con un 5s I° tipo (25) con annullo CO di Como e 2CO di Lodi.	75,00
240	☒	Da Corte Olona, 18.12.1856, a Milano con 15cent (20) ben marginato con annullo C4 (P.ti 8). Gazzì.	125,00
241	☒	Da Ficarolo, 4.5, a Rovigo affrancata per 15s (3 porti) con esemplare singolo e coppia del 5s (43) con annullo C1 (P.ti 5). Manca di parti del verso però ha il bollo d'arrivo. Non comune.	75,00
242	☒	Da Fino, 20.6.1858, a Milano con 15cent (20) ben marginato con annullo C3 (P.ti 8). Splendida.	150,00
243	☒	Da Gallarate, 7.8.1855, a Parma con 45cent (12) ben marginato di bella tinta scura con annullo C4.	100,00
244	☒	Da Illasi, 4.10.1864, a Sasso (Bologna) con coppia del 5s (43) con annullo 2CO. Annullo molto sottoquotato ed assai pregevole su lettera per l'Italia. Splendida.	90,00
245	△	5s II° tipo (30) su frammento con annullo CO di Iseo (P.ti 10) del 28.4 (1859) con mese capovolto e trattino sotto di esso. Raro. Splendido.	75,00
246	☒	Da Laveno, 19.2, a Milano con 15cent (20) ben marginato con annullo SD (P.ti 8). A.D. Gazzì.	100,00
247	☒	2 Lettere da Mantova di cui una del 17.1.1852, per Padova con 2 esemplari del 15cent II° tipo (5) ben marginati e l'altra per Desenzano con un solo esemplare dello stesso francobollo ben marginato, entrambe con annullo 2COgr. Insieme BB.	60,00
248	☒	Un lettera da Mantova, 30.9.1862, per Volta con un 10s II° tipo (31) con "PD" sul fronte + lettera da Mantova, 28.3.1866, a Castiglione delle Stiviere in porto a destino di 25cent con bollo a tampone "2 ½" sul fronte. Non comune.	75,00
249	☒	Da Massa, 22.3.1863, a Ferrara con 10s IIIa emissione (34) con annullo 2Co e "PD" a lato. Interessante tariffa in u periodo in cui tra le 2 località limitrofe vigeva la tariffa di 5s.	100,00
250	☒	3 Lettere da Milano tutte affrancate con un esemplare ben marginato del 30cent la tiratura (7a) con annullo SD grande di cui uno dell' 1.7.1850 con impronta del tampone da un lato, una dell'8.7.1850 con impronta del tampone da 2 lati ed altra del 27.7.1850 completamente libera. Splendido insieme. Colla. Ray.	200,00
251	☒	Da Milano, 5.3.1851, per Verona con 30cent la tiratura ben marginato (7a) con annullo SD grande. Splendida. Sorani.	75,00
252	☒	Da Milano, 27.4.1853, per Monza con 15cent (6) ben marginato con annullo R53 privato dell'anno 53 (P.ti 8).	75,00
253	☒	Bustina da Milano, 30.10.1855, a Parigi in porto pagato in denaro (manoscritto al verso 16 3/19). Sul fronte bollo RD in rosso come tutti gli altri accessori presenti. Non comune.	100,00
254	☒	Da Melegnano, 7.7.1858, a Lecco con 15cent (20) ben marginato con annullo C1 (P.ti 7). Splendida. A.D.	100,00
255	△☒	Provincia di Como. Un frammento con 15cent (3a) difettoso con nitido annullo corsivo di Colico (P.ti 11) + lettera da Menaggio, 26.10.1858, a Milano con un 15cent (20) ben marginato con annullo CO (P.ti 6). A.D. Gazzì.	90,00
256	☒	Da Montechiari, 28.3.1859, a Valeggio con 5s II° tipo (30) con annullo C1 (P.ti 8). Cert. Caffaz.	125,00
257	☒	2 Lettere dello stesso carteggio dirette a Milano rispettivamente da Motta, 27.2.1860, con 2 esemplari del 5s (30) con annullo corsivo e da Oderzo, 17.4.1860, con 10s (31) con annullo SD.	90,00
258	☒	Da Palma, 23.5.1858, a Roma con 45cent (22) ben marginato con annullo SD. Cognome ritagliato dall'indirizzo.	75,00
259	☒	Da Perarolo, 21.8, a Niederdorf (cerchio azzurro al verso) con un 15cent (6) molto ben marginato e bordo di foglio a sinistra con annullo SFig. Splendida.	100,00

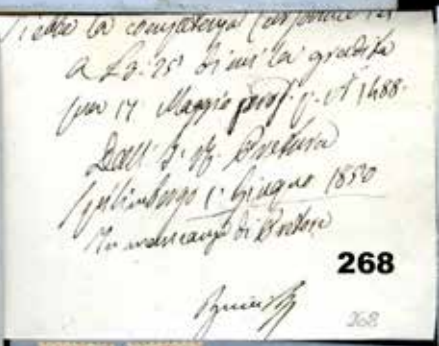

260	☒	Da Piadena, 28.12.1855, a Codogno con 15cent (20) ben marginato con ben 3 impronte del bollo corsivo. Non comune e splendido.	60,00
261	☒	Da Piadena, 30.12.1858, a Codogno con 5s I° tipo (25) con annullo CO (P.ti 10). Splendida.	150,00
262	☒	Da Piazza, 20.1.1858, a Bergamo con 15cent (20) ben marginato con annullo CO (P.ti 7).	75,00
263	☒	Piccola busta da Recoaro, 28.7, a Fiume con un 15s della Va emissione (35) con annullo SD. Rara.	150,00
264	☒	Da Sabbioneta, 13.8.1852, a Verona con 15cent II° tipo (4) ben marginato con annullo SD e "Dopo la Partenza" manoscritto a lato. Interessante.	100,00
265	☒	Busta dal Consolato di Prussia di Torino (bollo in ceralacca al verso) per Soave recante sul fronte bollo in cartella "Raccomandata" (molto probabilmente di Verona), data manoscritta di arrivo "13 Sett. 1861" ed al verso C1 di S. Bonifacio. Interessante ed inconsueta.	60,00
266	☒	Da Soncino, 9.2.1859, per Milano con 5s I° tipo (25) con annullo SD (P.ti 6).	75,00



245



267



275

267	△	30cent (22) ben marginato su frammento con annullo circolare di Soresina (P.ti 8). Raro e sottoquotato sulla la emissione.	100,00
268	☒	Lettera in franchigia da Spilimbergo scritta il 1 Giugno 1850 per Moggio e spedita il 3 Giugno col bollo SD sul fronte. Splendida.	100,00
269	☒△	Friuli. Un frammento con 15cent (6) con annullo C4 di Gemona, una lettera con 10s IIIa emissione (34) con annullo SD di Pordenone, una lettera con 10s (44) con annullo SD di San Vito e mezza lettera da Udine per la Francia con 10s + 15s (44+45). Buona qualità.	90,00
270	☒	Da Stra, 9.5.1865, a Trieste con 2 esemplari del 5s (43) con annullo CO. Sottoquotato.	90,00
271	△	Thiene. Un frammento con 2 esemplari del 5s IV emissione (38) con annullo C1 (P.ti 9) ed altro frammento con un 15s Va emissione (45) con lo stesso annullo (P.ti 5). Insieme raro di ottima qualità.	100,00
272	☒	Da Tonzanico, 3.9, per Milano con esemplare ben marginato del 15cent II° tipo (5) con annullo C3. E' allegata altra lettera con 15cent (6) ben marginato con annullo di Milano R53.	75,00
273	☒	4 Lettere, 1852 – 1855, affrancate con un 15cent (5, 6, 6, 6) tutti ben marginati di cui 2 con annullo corsivo di Chiari e 2 con annullo Slig di Treviglio. Molto belle.	75,00
274	☒	3 Lettere, 1852 – 1856, affrancate con un 15cent (5, 6, 20) ben marginati di cui una con annullo 2CO di Como e 2 con SD di Varese. Molto belle.	60,00
275	△	5s I° tipo (25) su frammento col raro annullo tipo C4 di Vescovato dell'1.12 (1859). Raro – P.ti 12.	100,00

ANNULI LOMBARDIA E VENETO SU SARDEGNA E ITALIA

276	☒	Da Casalmaggiore, 14.9.1859, per Milano con esemplare ben marginato del 20cent Sardegna (15B) con annullo C1 Lombardo Veneto (P.ti 7). Splendida.	125,00
277	☒	Piccola busta da Crema, 11.12.1859, a Bergamo con 20cent Sardegna (15B) ben marginato con annullo Lombardo Veneto tipo LOV (P.ti 9). A.D.	125,00
278	☒	Da Milano, 21.9.1859, per Peschiera con 40cent (16B) ben marginato con annullo C1 e tassa di "5" soldi (manoscritto). Leggerissima piega da debordo nella parte estrema superiore del francobollo poco visibile. Rara.	75,00





279

- | | | | |
|-----|---|---|--------|
| 279 | ☒ | Da Monticello, 3.8.1860, a Pistoia con 20cent Sardegna (15C) ben marginato con annullo C4 (P.ti 8). Cert. En. D. | 200,00 |
| 280 | ☒ | Una lettera da Canneto, 25.8.1859, a Commessaggio con 20cent Sardegna (15B) sfiorato in un minimo punto nel margine sinistra con annullo SD (P.ti 7) e transito di Sabbioneta al verso + altra lettera da Sabbioneta, 30.10.1859, a Milano con 20cent Sardegna (15Bb) parzialmente rasente nel margine inferiore con annullo SD (P.ti 7). Bell'insieme. | 75,00 |
| 281 | ☒ | Da Soncino, 17.4.1861, a Piadena insufficientemente affrancata con un 20cent Sardegna (15Ca) ben marginato con annullo SD e tassazione. Molto fresca. | 90,00 |
| 282 | ☒ | Bergamo Bassa. 10 Lettere del periodo 1862 – 1876 con questo bollo usato sia come annullatore che col numerale a punti. Tra essi una splendida lettera del 1862 con 20cent Regno (2) angolo di foglio superiore sinistro, uno splendido 15cent tipo Sardegna e 2 lettere con strisce di 4 del 5cent De La Rue. Insieme interessante. | 100,00 |
| 283 | ☒ | Da Castiglione delle Stiviere, 10.4.1860, per Casalboldo con 20cent Sardegna (15C) ben marginato con annullo a 2C sardo – italiano in uso dal giorno precedente. Splendida. | 80,00 |
| 284 | ☒ | Da Collio, 6.6.1862, a Tirano con 20cent Sardegna (15C) ben marginato con l'infrequente annullo 2C della località (P.ti 9). | 125,00 |
| 285 | ☒ | Da Legnano, 31.12.1861, per Arona con 20cent (15Da) ben marginato con annullo 2C. Splendida. Ray. | 75,00 |
| 286 | ☒ | Da Lodi, 26.11.1860, a Crema affrancata insufficientemente con 20cent (15C) ben marginato con annullo 2C e tassa. | 75,00 |
| 287 | ☒ | Raccomandata da Orzinovi, 5.11.1864, a Brescia con 5cent + striscia di 4 del 10cent (L16+L17) bordo di foglio, separata con le forbici con la dentellatura parzialmente rasata in basso e piega nel I° esemplare. Rara e di buon aspetto. | 90,00 |
| 288 | ☒ | Da Ponte di Legno, 3.6.1878, per Zernez con 30cent (T19) con annullo a sbarre e cerchio piccolo a lato. | 50,00 |
| 289 | ☒ | Da Verdello, 12.6.1861, per Bergamo con 20cent Sardegna (15C) ben marginato con annullo 2C. | 60,00 |
| 290 | ☒ | Stampato da Asolo, 5.2.1878, per Zara poi rispedito a Vienna con 5cent (T26) con annullo CO Lombardo Veneto. Sul fronte ed al verso bolli di ambulanti postali austriaci (n.8 e n.9), al verso bollo circolare di Ancona per il primario inoltro via mare e C1 di Zara. Raro insieme. Bottacchi. | 100,00 |





291

- | | | | |
|-----|---|--|--------|
| 291 | ☒ | Da Mantova, 9.11.1866, a Milano con 20/15cent (23) annullato col raro bollo C1 "Mantua" (P.ti 11). | 400,00 |
| 292 | ☒ | 2 Lettere per la Svizzera (Ginevra, Lugano) affrancate con un 30cent (L19, T19) di cui una da Venezia, 16.3.1867, con annullo C1 ed un interessante bollo "P.P." a lato e l'altra da Montechiaro sul Chiese, 11.10.1871, con annullo numerale a punti col 2C a lato. | 60,00 |
| 293 | ☒ | Lettera di doppio porto da Venezia, 12.5.1867, a Bologna con 2 esemplari del 20cent (L26) con annullo a cerchio italiano. | 50,00 |
| 294 | ☒ | Da Venzone, 3.11.1871, per S. Vito con 2 esemplari del 5cen + 10cent (T16+T17) con annullo numerale a punti e C1 tipo Lombardo Veneto a lato. Leggera piega nella parte superiore ma non comune. | 90,00 |
| 295 | △ | Frontespizio di raccomandata da Castiglione delle Stiviere, 10.10.1879, a Mantova con 30cent con annullo "Raccomandato" in cartella + 40cent con annullo a sbarre (T19+T20). Splendida. | 75,00 |

MODENA

- | | | | |
|-----|---|---|--------|
| 296 | ★ | 10cent con varietà "CNET" (9f) e senza punto dopo la cifra. Fresco. Cert. Ray – cat. € 2.750. | 100,00 |
|-----|---|---|--------|



296



297

- | | | | |
|-----|---|---|--------|
| 297 | ★ | 5cent Governo Provvisorio (12) ben marginato e fresco – cat. € 2.400. Cert. R.D. | 100,00 |
| 298 | ☒ | Piccola lettera da Modena, 21.11.1853, a Bologna con un 15cent (3) molto ben marginato e con bordo di foglio a sinistra. Sul fronte "Dopo la Partenza" e lineare "Affrancata" applicato sul francobollo. Splendida. A.D. Colla. | 100,00 |



- | | | | |
|-----|---|--|--------|
| 299 | ☒ | 2 Lettere affrancate con un esemplare ben marginato del 25cent (4) di cui una da Reggio a Torino del 18.12.1852 e l'altra da Correggio a Livorno del 17.7.1858 con annullo lineare e "P.D." in cartella a lato. Vaccari. A.D. | 100,00 |
| 300 | ☒ | Da Correggio, 10.3.1856, per Verona con 25cent (4) ben marginato con annullo a sbarre e lineare a lato (P.ti 10). Infrequente il bollo a sbarre di questa località che normalmente annullava col lineare. | 175,00 |
| 301 | ☒ | Da Carpi a Padova ove giunse il 22.11 con 25cent + 40cent (4+5) ben marginati con annullo a sbarre e bollo a cuore a lato. A.D. | 100,00 |
| 302 | ☒ | Da Modena, 10.3.1856, a Guastalla con 5cent () con margini particolarmente ampi da tutti i lati con annullo "P.D." in cartella con cerchio a data con nome esterno a lato (P.ti 8). Splendida. | 150,00 |
| 303 | ☒ | Castelnuovo Monti. 3 Lettere affrancate con un 5cent (7) di cui una con annullo lineare (P.ti 8, 1856) e 2 con annullo a sbarre col lineare a lato (1853 – 1858). Francobolli molto ben marginati ed insieme di ottima qualità. Firma A.D. Colla. Ray. | 200,00 |
| 304 | ☒ | 3 Lettere affrancate con un esemplare ben marginato del 5cent di cui 2 verdi (7) ed uno verde oliva (8) di cui 2 con annullo lineare di Correggio. | 125,00 |
| 305 | ☒ | 2 Lettere da Correggio a Reggio entrambe affrancate con un 5cent (7, un esemplare con margine minimo ma perfetto) di cui uno con annullo lineare (P.ti 6) e l'altro con annullo a sbarre col lineare a lato (P.ti 10). Una A.D. | 150,00 |
| 306 | ☒ | Da Carpi, 6.3.1859, per Lecco con esemplare ben marginato del 40cent con punto dopo la cifra (9) con annullo a sbarre con bollo a cuore a lato. | 100,00 |
| 307 | ☒ | Da Modena, 3.1.1860, per Livorno con 20cent Governo Provvisorio (15) ben marginato. Indirizzo un po' pasticciato ma BB – cat. € 2.000. | 125,00 |
| 308 | ☒ | Giornale "Il Crostolo" di Reggio Emilia del 12.11.1859 con bollo ovale azzurro "Periodici Franchi Reggio – Cent 1". | 90,00 |



309ex

- | | | | |
|-----|----|--|--------|
| 309 | ⊙☒ | Oltreappennino Modenese. Una lettera da Castelnuovo di Garfagnana (Miglianica), 25.12.1859, per Massa con bollo in cartella azzurra e splendido bollo di franchigia religiosa al verso + esemplare sciolto del 10cent Sardegna bruno porpora intaccato nel margine inferiore con lo stesso annullo – cat. € 1.650 sciolto. Raro insieme. | 100,00 |
| 310 | ☒ | 2 Lettere da Massa Carrara dell'8.2 e 21.2.1860 per Puglianella in esecuzione di tassa religiosa, con bollo 2C grande sul fronte e transito di Castelnuovo di Garfagnana al verso (cartella azzurra). Interessante periodo. | 75,00 |
| 311 | ☒ | Da Finale di Modena, 2.8.1860, per Modena con 20cent Sardegna (15Ca, leggera piega orizzontale) con annullo a sbarre e cartella a lato (P.ti 8). | 60,00 |



312ex

- | | | | |
|-----|----|--|--------|
| 312 | △☒ | 2 Esemplari perfetti del 20cent Sardegna (15B) con annullo in cartella verde di Luzzara ripetuto sul fronte ed una lettera in franchigia dell'11.6.1859 con lo stesso bollo. | 150,00 |
| 313 | ☒ | Da Montecchio, 9.4.1862, a Pieve di Soligo, via Milano, con 20cent (15Dc) ben marginato con annullo in cartella ducale ripetuto a lato con cifra "10" di tassa. Colla. | 200,00 |



- | | | | |
|-----|---|--|--------|
| 314 | ☒ | Da Modena, 17.5.1859, non affrancata per Guiglia recante al verso splendida impronta del raro bollo in cartella azzurra "Zocca" apposto in transito. | 150,00 |
| 315 | ☒ | Da Formigine, 8.6.1864, per Fusignano con 15cent (L18) con annullo 2C della località. Raro e sottoquotato. | 100,00 |
| 316 | ☒ | Da Sant'Ilario, 16.9.1863, per Reggio Emilia con 15cent litografico II° tipo (13) ben marginato con annullo 2C (P.ti 8) e bel bollo parrocchiale a lato. | 100,00 |
| 317 | ☒ | Da Castelnuovo di Sotto, 31.8.1870, per Locarno con 30cent ancora De La Rue (L19) con annullo a punti, 2C e "P.D." ducale sul fronte unitamente al "P.D." inclinato. Splendida e non comune. | 60,00 |

NAPOLI



318

- | | | | |
|-----|---|---|--------|
| 318 | △ | 1gr IIa tavola + 2gr IIa tavola + 50gr rosa lillaceo (4+6+14a) tutti molto ben marginati su frammento. Insieme raro di ottima qualità. Emilio Diena. Mezzadri. Asinelli. A.D. | 500,00 |
|-----|---|---|--------|



319

- | | | | |
|-----|---|--|--------|
| 319 | ☒ | Da Napoli, 18.10.1859, per Flumari affrancata insufficientemente per 1gr con 2 esemplari molto ben marginati del 1/2gr della Ia tavola (1) e successivamente tassata per il porto mancante con apposizione sul fronte del relativo bollo circolare in rosso. Splendida e rara. Cert. Bottacchi. Vaccari. | 800,00 |
| 320 | ☒ | Da Teramo, 25.3.1859, spedita nel distretto postale ad Atri con 1gr IIa tavola (4) ben marginato. Non comune uso isolato. | 125,00 |



321	☒	Da Rosarno (ovale rosso sul fronte), 25.8.1858, per Napoli con coppia molto ben marginata dell'1gr Ila tavola (4).	75,00
322	☒	Circolare a stampa da Napoli, 29.4.1858, affrancata per 3gr con un esemplare dell'1gr Ia tavola ben marginato ed un esemplare del 2gr Ia tavola toccato nel margine sinistro (3+5), spedita sottofascia all'estero (senza poter desumere esattamente dove) ma con riscontro in arrivo in lingua francese tale da poter considerare la Francia come destinazione effettiva. Insieme molto raro per il Regno di Napoli.	100,00
323	☒	Da Atessa, 29.12.1860, per Penne con 1gr Ila tav. + 2gr IIIa tav. (4b+7c) ben marginati con annullo a svolazzo tipo 32 con circolare rosso a lato male impresso (P.ti 13). Chiavarello.	200,00
324	☒	Da Catanzaro, 4.12.1860, per Napoli con 2 esemplari dell'1gr Ila tav (4) di gradazione di colore molto diversa con annullo a svolazzo con C1 rosso a lato. Splendida. Cert. Chiavarello.	200,00
325	☒	Da Avellino, 17.5.1859, per Napoli con 2gr Ia tav. su carta camoscio con doppia incisione (triangolo inferiore sinistro ripetuto). Splendida. Chiavarello.	150,00
326	☒	Da Trani, 23.4.1859, per Alberobello con esemplare ben marginato del 2gr Ia tav. (5). Bollo di partenza di Trani (C1) impresso al verso (P.ti 10). BB.	100,00
327	☒	Da Trani (cerchio rosso), 3.8.1859, a Napoli con 2gr (5) ben marginato ed annullato sia col bollo annullato che con 2 fregi a penna. Non comune e splendida.	100,00
328	☒	Assicurata da Foggia (bolli rossi), 15.8.1859, per Napoli con 4 esemplari del 2gr Ia tavola (5c) di cui uno già usato. Parte d'indirizzo ritagliato e ben restaurato. Chiavarello.	150,00
329	☒	Da Barletta, 10.5.1861, per Noja con 2gr Ia tav.(5f) con annullo circolare. Chiavarello.	75,00
330	☒	Da Chieti, 18.8.1860, per Napoli con esemplare ben marginato del 2gr carminio Ia tav. (5e) con annullo a svolazzo e C1 a lato (P.ti 7). BB. Chiavarello.	100,00
331	☒	Da Chiaromonte, 20.4.1861, per Potenza con un esemplare ben marginato del 2gr Ia tav. (5) con annullo a cerchio della località (P.ti 9). BB. Chiavarello.	150,00
332	☒	Da Matera, 15.2.1861, per Napoli con esemplare ben marginato del 2gr carminio vivo della Ia tav. con annullo a svolazzo con C1 verde a lato (P.ti 9). Splendida. Chiavarello.	150,00
333	☒	Da Palmi, 4.4.1861, a Catanzaro con un 2gr carminio vivo della Ia tav. (5f) ben marginato con annullo C1 ripetuto a lato (P.ti 10). BB. Chiavarello.	250,00
334	☒	Da Barletta (ovale rosso), 27.10.1858, per Napoli con un 2gr rosa lillaceo della Ila tav. (6a) ben marginato. Splendida. Cert. Chiavarello.	125,00
335	☒	Lettera scritta a Bagnara, 10.5.1858, per Napoli con un 2gr Ila tav. (6b) con "annullato" in cartella ed ovale di Scilla (P.ti 8) a lato. Chiavarello.	150,00
336	☒	Da Lecce (ovale rosso), Agosto 1858, per Napoli con un 2gr Ila tav. (6c) ben marginato, già usato, ove è ben visibile una impronta in inchiostro più grigio del bollo "annullato" cui fu sovrapposto quello simile di Lecce in inchiostro più scuro. Interessante e tipica frode del Regno di Napoli. Chiavarello.	150,00
337	☒	Da Bari (ovale rosso), Settembre 1858, per Napoli con uno splendido esemplare del 2gr Ila tav. carminio mattone (6d). Bellissima e rara tinta. A.D. En.D. Ray.	400,00
338	△	Frontespizio di assicurata da Catanzaro, 15.6.1859, per Cosenza affrancata per 12gr con esemplare singolo e striscia verticale di 5 esemplari del 2gr IIIa tav. (7). Leggera piega verticale sul IV° esemplare della striscia. Insieme molto raro di grande bellezza. Cert. En. D.	300,00
339	☒	Da Bisceglie, 12.1.1861, per Napoli con 2gr IIIa tav. (7) ben marginato con annullo a svolazzo con cerchio rosso a lato che presenta l'anno "1861" apposto sopra al giorno e mese (P.ti 10+). Indirizzo ritagliato e ben restaurato. Chiavarello.	150,00
340	☒	Da Castel di Sangro, 27.1.1861, a Penne con esemplare ben marginato del 2gr IIIa tavola (7) con annullo a svolazzo tipo 22 e cerchio a lato (P.ti 12). Insieme raro.	350,00
341	☒	Da Venosa, 23.3.1860, per Cosenza con coppia ben marginata del 2gr IIIa tav. (7c) con bollo circolare sul fronte. Splendida. Chiavarello.	100,00
342	☒	Da S. Germano, 15.1.1861, per Napoli con esemplare ben marginato del 2gr IIIa tav. (7c) con annullo a svolazzo e cerchio rosso a lato (P.ti 11). Chiavarello. E' allegata lettera in franchigia della stessa località dello stesso giorno. Raro insieme.	400,00

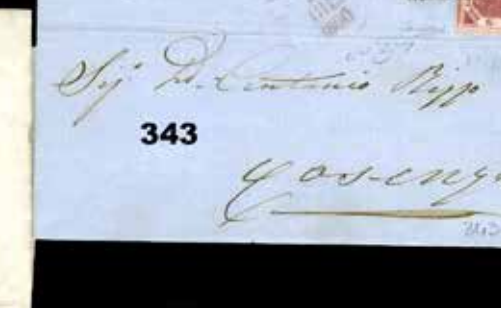

- | | | | |
|-----|---|---|--------|
| 343 | ☒ | Da Catanzaro, 28.6.1860, per Cosenza con 2gr IIIa tav. (7e) ben marginato col bollo "annullato" in cartella di colore nettamente "rosso nerastro" non catalogato. Splendida. A.D. Cert. Ray. En. D Sassone. | 200,00 |
| 344 | ☒ | Da Ferrandina (cerchio rosso sul fronte, P.ti 8), 19.6.1860, per Potenza con 2gr carminio vivo della IIIa tav. (7e) ben marginato. Splendida. Chiavarello. | 125,00 |
| 345 | △ | Frontespizio di assicurata da Penne (C1 rosso brunastro) per Napoli con esemplare singolo e 2 coppie del 2gr carminio vivo della IIIa tav. (7e). L'esemplare singolo ha 2 margini rasenti, le coppie sono ben marginate. Chiavarello. | 150,00 |
| 346 | ☒ | Da Bari, 9.1.1860, per Napoli con un 2gr carminio violaceo della IIIa tav. (7g) ben marginato. Splendida. En.D. Ray. Sassone. | 100,00 |
| 347 | ☒ | Da Napoli, 28.2.1869, per Messina tramite i Piroscafi Postali Francesi con 1gr rosa chiaro della Ia tav. + 10gr rosa lillaceo della Ia tav. (3+10a) entrambi ben marginati. Em.Diena. Cert. Ray. | 175,00 |
| 348 | ☒ | Da Napoli, 11.4.1859, per Milazzo via Messina tramite i Piroscafi Postali Francesi con 1gr rosa chiaro della Ia tav. + 10gr rosa brunastro della Ia tav. (3+10) entrambi ben marginati. BB. A.D. Cert. Ray, 175,00 | |
| 349 | ☒ | Assicurata da Monteparano, 6.11.1858, con 2gr IIa tav. + 10gr Ia tav. (6+10). Sul fronte ovale rosso (P.ti 9) come il lineare "Assicurata" e ulteriore dicitura manoscritta "Monteparano" sopra l'ovale della località. Interessante particolarità con dettagliato cert. Chiavarello. | 200,00 |
| 350 | ☒ | Da Barletta (ovale rosso) per Lucera affrancata per 24gr con 2 esemplari del 2gr Ia tavola + 2 esemplari del 10gr Ia tavola (5+10) utti ben marginati. Piega verticale su un esemplare da 2gr ma insieme raro e BB. Ray. | 300,00 |



351

- | | | | |
|-----|---|---|--------|
| 351 | ☒ | Assicurata da Barletta (ovale e lineare rosso) per Lucera affrancata per 24gr con 2 esemplari del 2gr Ia tavola + 2 esemplari del 10gr Ia tavola (5d+10) tutti ben marginati. Splendida. Ray. | 500,00 |
| 352 | ☒ | Da Palena, 16.7.1861, per Mugnano con 2 esemplari dell'1gr Province (19) di cui uno solo annullato nell'estremo bordo di destra col cerchio piccolo della località (P.ti 7) mentre quello di sinistra non risultava annullato e conseguentemente furono riannullati a tratti di penna. Molto interessante. Chiavarello. | 100,00 |



353	☒	Da Palena, 7.12.1861, per Cardinale con coppia ben marginata dell'1gr Province (19) con annullo C1 piccolo (P.ti 7). BB. Chiavarello.	100,00
354	☒	Da Bisceglie, 30.3.1862, per Napoli con 2 esemplari dell'1gr Province (19c) rasenti nel lato sinistro annullato con 2 impronte del C1 di Bisceglie ma visto che risultavano poco annullati furono nuovamente bollati in arrivo a Napoli con 2 impronte del C1 piccolo. Interessante. Chiavarello.	100,00
355	☒	Da Pizzo, 28.10.1861, per Napoli affrancata insufficientemente con 1gr + 2gr Provincia (19+20b) ben marginati con annullo C1 e bollo di tassazione. BB. Chiavarello.	100,00
356	☒	Da Avezzano, 21.4.1862, per Roma con 1gr + coppia del 2gr Province (19+20). L'esemplare da 1gr è difettoso, la coppia è ben marginata. Tassa in arrivo di 8baj.	75,00
357	☒	Da Locorotondo, 5.8.1861, per Gioia con 2gr Province (20) ben marginato con annullo C1 (P.ti 8). Splendida. Chiavarello.	100,00.
358	☒	Da Rossano, 11.3.1862, per Napoli con un 2gr Province nella pregevole tinta azzurro ardesia (20c) ben marginato con annullo C1. Cert, Chiavarello.	100,00
359	☒	Da Napoli, 26.3.1862, per Milano impostata al battello con un 5gr Province Napoletane (21) che fu annullato allo sbarco a Genova con 2 impronte del lineare rosso "Da Sicilia". Francobollo difettoso ma insieme raro di buon aspetto.	100,00

ANNULLI DEL REGNO DI NAPOLI SU SARDEGNA - ITALIA

360	☒	Bustina interna a Capri, 4.8.1867, col 10cent Segnatasse (1) ben marginato con annullo a punti a 2C a lato. Raro insieme. En. D. A. Bolaffi.	200,00
361	☒	Da Caserta, 10.11.1863, per città con 5cent ben marginato (13Db). Non comune.	100,00



362



368ex

362	△	10cent Sardegna (1) su frammento con annullo circolare di Eboli del 26.7.1865. Imperfezioni ma raro. A.D.	75,00
363	☒	Da Lacedonia, 9.5.1863, per Napoli affrancata insufficientemente con 10cent Sardegna (14E) molto ben marginato con annullo a cerchio piccolo della località (P.ti 7) e circolare rosso di tassazione.	125,00
364	☒	Da Pozzuoli, 15.11.1864, a Roma con coppia del 10cent (L17) con annullo a cerchio piccolo non catalogato dal Sassone come annullatore dei De La Rue 1864 – 1866. BB.	150,00
365	☒	Da Lucera, 5.5.1863, a Napoli con 5cent + 10cent Sardegna (13Da+14E) ben marginati con annullo C1 borbonico.	90,00
366	☒	Da Muro, 24.2.1863, a Torino con esemplare singolo difettoso + striscia di 3 ben marginata del 10cent (14Dg) con annullo a cerchio piccolo. Inconsueta ed interessante affrancatura di 40cent per l'interno nel 1863 con pregevole annullo.	75,00
367	△	Frontespizio di raccomandata da Nicastro, 22.3.1866, a Catanzaro con 10cent + esemplare singolo e striscia di 3 del 20/15cent (L17+23) con annullo a cerchio borbonico azzurro. Splendida.	125,00
368	☉	Una coppia del 5cent Sardegna (13E) ben marginata con annullo a cerchio piccolo di Procida del 19.2.1863. Rara. Emilio Diena.	100,00
369	☒	Da Vico, 2.8.1863, per Napoli con esemplare singolo e coppia del 5cent Sardegna (13Da) tutti ben marginati con annullo a cerchio piccolo della località (P.ti 8). Pregevole e non comune insieme.	175,00

PARMA

370	☉	5cent (1) in striscia di 3 ben marginata da tutti i lati con annullo a griglietta in rosso – cat. € 1.000. Emilio Diena. Fiecchi. Timbrino Bolaffi. Splendida.	100,00
-----	---	--	--------





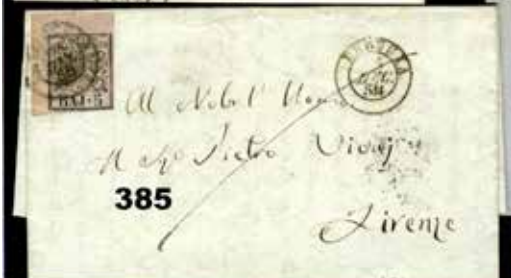



371

- 371 ☒ Bustina da Parma, 9.8.1859, per Modena con 20cent Sardegnia (15B/A3) molto ben marginato. Raro uso nei primi giorni del I° periodo d'introduzione dei francobolli sardi nel Parmense durante il Governo Provvisorio – cat. € 25.000. A.D. Cert. Sorani. 1.000,00



370



372

- 372 ☉ 20cent Governo Provvisorio (15) molto ben marginato col raro annullo "P.P." in cartella ovale di Bagnone (P.ti R2). A.D. Gazzì. 150,00
- 373 ☒ Da Pontremoli, 23.12.1859, per Vescovato con 20cent Governo Provvisorio (15) molto ben marginato da tutti i lati con annullo a doppio cerchio grande della località (P.ti 9). Rara. Bolaffi. 250,00
- 374 ☒ Copia del giornale "Gazzetta di Parma" del 12.2.1860 col pregevole bollo ovale "R. Poste Stampati Franchi" ed interessante testo del periodo storico. Raro. 100,00
- 375 ☒ Bustina da Spezia, 23.2.1863, per Rivalta Trebbia con esemplare molto ben marginato del 15cent tipo Sardegnia (11) recante al verso il bollo ovale azzurro a data "Tuna di Rivalta" assai raro in questo periodo anche in arrivo. Splendida. 100,00

STATO PONTIFICIO

- 376 ☒ Da Manzano, 1.10.1852, per Roma con 1baj Ia tiratura (2a) al verso con annullo a fregio di penna e 2C rosso di Roma a lato. A. D. 75,00
- 377 ☒ Da Poggio Mirteto a Rieti con 1baj oleoso (2b) annullato col bollo circolare muto (P.ti 10) col lineare sul fronte. 100,00
- 378 ☒ Da Roma, 26.10.1864, per Orvieto con un 2baj (3Ab) ben marginato e tassata in arrivo con coppia del 10cent segnatasse non annullata come di norma. Fresca. 75,00
- 379 ☒ Da Ferrara, 17.9.1853, a Comacchio con taglio verticale del 2baj (3) per formare la tariffa di 1baj. Raro di questa qualità – cat. € 650. Mezzadri. Ray. 200,00
- 380 ☒ Da Scandriglia (Ponticelli), 9.4.1855, per Roma con un 2baj (3) ben marginato al verso ed annullato col lineare della località (P.ti 8). Emilio Diena. 90,00
- 381 ☒ Da Monterosi, 14.9.1864, per Barbarano con 2baj ben marginato (3Ab) con annullo a doppio cerchio senza data della località (P.ti 8). Splendida. Ray. 75,00
- 382 ☒ Da Sgurgola, 26.8.1867, a Roma con 2baj (3A) ben marginato con annullo a SI della località (P.ti 9) e leggera impronta a griglia apposta in transito. Lettera con tagli di disinfezione. Raro annullo. 100,00



383	☒	Da Roma, 20.1.1852, a Firenze con un 5baj (6a) ben marginato con annullo 2C e tassa di 6crazie. Splendida lettera del I° mese d'uso dei francobolli pontifici.	90,00
384	☒	Da Senigallia, 11.10.1852, a Livorno poi rispedita a Firenze con un 5baj (6) ben marginato con annullo lineare. Al verso bollo della Strada Ferrata di Livorno (cancellato dal muto a rombi) e Firenze. Sul fronte tassazioni. Interessante lettera dei primi giorni della convenzione austro italiana. Molto interessante.	125,00
385	☒	Da Perugia, 5.12.1854, per Firenze con 5baj (6) ben marginato con angolo di foglio superiore sinistro.	90,00
386	☒	Da Bologna, 16.2.1855, per Napoli con 5baj (6) ben marginato con varie tassazioni in grana fronte - verso rettificate, con apposizione dei relativi bolli rossi di Napoli. Molto interessante.	125,00
387	☒	Da Orvieto a Napoli ove giunse il 12.3.1856 con 5baj (6) ben marginato. Tassa a destino di 10gr.	90,00
388	☒	Da Roma, 17.3.1856, a Civitavecchia affrancata per 12baj (6 porti) con coppia perfetta del 6baj con stampa grigio oleosa (7c) - cat. € 3.000. A.D. Cert. Chiavarello.	200,00
389	☒	Da Roma, 8.5.1861, per Borgo S. Donnino affrancata ancora secondo la tariffa della convenzione con un 8baj (9) di Pontificio molto ben filettato e tassata in arrivo in un primo momento per 20cent poi rettificato in 40. Molto interessante.	90,00
390	☒	Lettera indirizzata a Viterbo ove giunse il 12.2.1868 con 2 esemplari del 5cent IIa emissione (16) con annullo a griglia senza altri bolli di provenienza sul fronte. Fiecchi.	100,00
391	☒	Da Roma, 24.10.1868, per Avignone affrancata per 50cent con 40cent IIIa emissione + 10cent IIIa emissione (19+26). Ottima qualità, non comune per il 40cent. Emilio Diena. Oliva. Ray.	175,00
392	☒	2 Lettere del Maggio 1868 e Gennaio 1870 affrancate con un 10cent IIIa emissione (26) recanti sul fronte i bolli lineari di provenienza rispettivamente di Allumiere (P.ti 10) e Tolfa (P.ti 8). Splendide.	100,00
393	☒	Da Marino, 11.1.1869, per Roma con 10cent IIIa emissione 825) con annullo SD (P.ti 10) + losanghe.	100,00
394	☒	Da Castiglione in Teverina, 8.1.1870, per Roma con 10cent IIIa emissione (26) annullato con 2 tratti di penna e riannullato in transito con griglia di Viterbo. Non comune. A.D.	75,00
395	☒	Da Toscanella, 24.10.1870, a Civitavecchia con 10cent (26) con annullo 2C. Di rara bellezza.	250,00



396

396	☒	Da Roma, 8.11.1870, a Ponzano con 5cent IIIa emissione (25) con annullo rombi italiano. La lettera fu tassata per 30cent. Raro uso isolato in periodo italiano. Splendida. Sorani.	1.000,00
-----	---	--	----------



ex 414



ex 412

ex 413



- 397 ☒ Lettera dello stesso carteggio di quella del lotto precedente da Roma, 27.4.1871, per Ponzano con 5cent (T16) con annullo a rombi. Sorani.

75,00



398

- 398 ☒ Da Livorno, 7.1.1864, per Civitavecchia impostata al battello con 10cent (alcuni dentelli rasenti in basso) + 15cent (L17+L18) annullati allo sbarco col bollo arcuato "Civitavecchia dalla Via di Mare". Rara e di grande bellezza. A.D. Ray. 250,00
- 399 ☒ Prussia. Da Coblenza, 19.3.1864, per Roma con 6Pf ben marginato + 2 esemplari del 3sg (10+20) inoltrata via Marsiglia, franca a destino, con circolare al verso "Roma - Via di Mare". Rara provenienza per lo Stato Pontificio e splendida lettera di colore verde. 300,00
- 400 ☒ Annulli pontifici del Lazio in periodo italiano. 3 Lettere affrancate con 20cent (T26) recanti al verso o sul fronte i lineari di Capranica, Giuliano, Roccagorga + una franchigia dello stesso periodo col lineare di Giuliano in azzurro. Bell'insieme. 75,00
- 401 ☒ Giornale "L'Annessione Picena" di Macerata del 31.10.1860 con lineare prefilatelico "Affrancata" per la tassa postale assolta in denaro ed interessante testo del periodo storico (Plebiscito Napoli, combattimenti sul Garigliano, disordini di Isernia ecc.). Molto interessante. 60,00
- 402 △ Sardegna 5cent + 10cent (13E+14E) ben marginati con annullo circolare piccolo pontificio di Montegrano (molto raro su Sardegna) + frammento con 15cent De La Rue con lo stesso annullo + grande frammento con esemplare ben marginato del 15cent litografico (13) con annullo circolare con croce sabauda "Pollenza - Marche" del 27.7.1863 ripetuto a lato. Insieme raro. BB. 100,00
- 403 ☒ Da Petriolo, 24.3.1862, a Pesaro in porto a destino di 20cent. Sul fronte bollo ovale piccolo di origine pontificia "Petriolo" molto raro usato in periodo sardo anche su lettera non affrancata e transito di Macerata. 100,00
- 404 ☒ Da Cantiano, 29.6.1863, Pesaro con esemplare ben marginato del 15cent litografico II° tipo (13) con annullo 2C "Cantiano - Marche". Splendida. 100,00
- 405 ☒ Da Gualdo (lineare pontificio sul fronte), 21.8.1866, per Ascoli con 20/15cent (23) con annullo a punti di Macerata. Non comune su lettere affrancate. 90,00
- 406 ☒ Da Acquasparta, 22.7.1862, a Narni in porto dovuto di 20cent recante al verso bollo circolare pontificio molto raro in periodo sardo italiano e probabilmente non noto su lettere affrancate con francobolli di Sardegna o Regno. Sul fronte circolare di Terni e tassa "2" per i 20cent da pagarsi a destino. Rarità degli annulli umbri. 200,00

ROMAGNE



407

- 407 20cent Sardegna (15B) con un margine inferiore perfetto in un punto su frammento con annullo a griglia e 2C di Bologna a lato del 3.2.1860, III° giorno d'uso dei francobolli di Vittorio Emanuele II° nelle Romagne. Molto raro. Chiavarello. 150,00
- 408 Da Ferrara, 10.3.1860, a Padova con 20cent Sardegna (15Ca) toccato nel margine inferiore con annullo a griglia e 2C pontificio a lato. Periodo luogotenenza di L.C. Farini, pochi giorni prima del plebiscito per l'unione delle Romagne al Regno di Sardegna. A.D. 100,00

STATI SARDI



409ex

- 409 Bella busta valentina con bordi decorati a secco da Savigliano, 31.12.1850, a Piacenza (ove giunse il 2.1.1851) col bollo 2C e tassazioni manoscritte "3" fronte - verso. Rara lettera dell'ultimo giorno prefilatelico del Regno di Sardegna. E' allegata lettera simile del 10.2.1851, col bollo rosso "P.P. Savigliano" (P.P. cassato) il 2C e tassazioni "3" sul fronte e "2" al verso. 200,00



410



411ex

- 410 △ 20cent Ila emissione (5) molto ben marginato e con angolo di foglio inferiore destro su frammento con annullo 2C di Cassine del 29.6.1854 (P.ti 9). Splendido. A.D. 100,00
- 411 ⊙ 2 Esemplari ben marginati del 20cent Ila emissione (5) con annullo 2C di Desana del 28.9.1856 e Gabiano del 16.10.1857 (Oлива). 75,00
- 412 ★★ IVa Emissione. 5, 10, 20, 40 ed 80cent nei colori più comune + 1cent e 2cent per le stampe (19,20) nuovi con piena gomma illinguellati. Il 20cent (15E) è firmato G. Bolaffi. 100,00
- 413 ★★ IVa Emissione. 5, 10, 40, 80cent delle tinte più comuni, nuovi, in quartina + un esemplare sciolto dello stesso tipo da 5cent e da 10cent ed una coppia dell'80cent. Splendidi. 75,00
- 414 ⊙ IVa Emissione. Un esemplare da 5cent del 1859 con annullo "P.D.", 4 esemplari del 10cent, 3 esemplari del 40cent e 4 di francobolli per le stampe. Varietà di colori e buona qualità, tutti firmati G. Bolaffi con un cert. – cat. € 1.000++. 100,00
- 415 ☒ IVa Emissione. 5 Lettere di cui una con 10cent (14D), una 20cent (15B), una con 40cent (16D), una con coppia dell'1cent (19) ed una col 2cent (20). Tutti splendidi e firmati G. Bolaffi – cat. € 1.000. 100,00



416ex



417

- 416 △ 5cent verde smeraldo (13d) ben marginato su frammento con annullo di Biella del 27.5.1857 – cat. € 950. Splendido. Cert. G. Bolaffi. 100,00
- 417 ⊙ 5cent verde mirto (13A) ben marginato e freschissimo – cat. € 900. A.D. Cert. G. Bolaffi. 100,00



418



419

- 418 △ 5cent verde giallo chiaro del 1857 (13Af) in coppia ben marginata su piccolo frammento con annullo a doppio cerchio azzurro di Carrù del 25.5.1858 – cat. 850+. Splendido. Cert. G. Bolaffi. 100,00
- 419 ★ 10cent bruno grigiastro del 1859 (14A) ben marginato e freschissima. A.D. G. Bolaffi. 50,00
- 420 ★★ 2 Esemplari da 10cent del 1861 nei colori bistro grigio (14Cm) e bruno olivastro (14Cl) ed un esemplare da 10cent del 1862 arancio brunastro (14Dg). Tutti ben marginati e con piena gomma integra. Tutti siglati A.D. e G. Bolaffi di cui 2 hanno il certificato. 125,00



ex 415



ex 422

ex 420



429



430



431



432



433



434



435



ex 438



436



421



424

- 421 ★★ 20cent celeste grigiastro del 1861 (15Db) in quartina ben marginata con gemma integra. Freschissima. A.D. G. Bolaffi. 150,00
- 422 ○△ 20cent del 1855. 3 Esemplari di diverse gradazioni del cobalto (scuro, vivo lucido e latteo pastoso) + un esemplare da 20cent celeste (15f) ed altro frammento con 20cent del 1859 (15Ba), tutti ben marginati. Tutti firmati G. Bolaffi di cui 3 hanno il relativo certificato. 125,00
- 423 ★★ 40cent vermiglio smorto del 1863 (16F) nuovo con filetto di riquadro dai 4 lati. Splendido. 90,00
- 424 ★★ 40cent rosa carminio del 1862 (16E) nuovo in quartina con piena gomma, illinguellato. Splendido. G. Bolaffi. 150,00



423



425

- 425 ★★ 80cent oca arancio (17b) ben marginato e freschissimo. Splendida. G. Bolaffi. 75,00
- 426 △ 2 Esemplari ben marginati dell'80cent (17D) ben marginati su frammento con annullo di Torino del 23.10.1863 – cat. € 1.900. Splendida. Cert. G. Bolaffi. 150,00



426



427



428

- 427 ★ 3L rame, carta spessa (18), nuovo. Splendida. A.D. G. Bolaffi. 100,00
- 428 ★ 3L rame vivo, carta sottile (18A), nuovo. Splendida. A.D. Cert. G. Bolaffi. 100,00
- 429 ☒ Busta sciupata nei bordi da Torino, 24.4.1856, per Cesanna con esemplare ben marginato del 20cent IIIa emissione di tinta chiara e classificato nel cert. Ray come il raro celeste (8a). 200,00
- 430 ☒ Circolare a stampa da Torino, 18.9.1857, per Ovada con 5cent verde giallo ben marginato (13Ad) – cat. € 1.200. G. Bolaffi. 125,00
- 431 ☒ Involucro di stampato da Milano, 9.3.1861, a Padova con un esemplare ben marginato del 5cent verde oliva giallastro del 1861 (13Cc) e “P.D.” rosso a lato. Non comune. 125,00
- 432 ☒ Lettera incompleta nella parte destra (rifilata) da S. Angelo dè Lombardi, 9.10.1863, per Napoli con un blocco di 3 esemplari a seggiola del 5cent (13E) con pieni margini da tutti i lati con annullo a doppio cerchio della località. Molto rara. 200,00



- | | | | |
|-----|---|---|--------|
| 433 | ☒ | Da Fitto di Cecina, 3.9.1861, per Pisa con 10cent bruno cioccolato chiaro (14Cea) molto ben marginato con annullo a doppio cerchio grande ducale. | 60,00 |
| 434 | ☒ | Da Pisa, 4.12.1861, a Bassano affrancato per 20cent con 2 esemplari del 10cent tinte nettamente diverse (14Cea+14Cl). Un esemplare ha un margine appena sfiorato in alto a destra ma l'insieme è molto bello e raro con colori diversi così vistosi. Cert. Colla. | 150,00 |
| 435 | ☒ | Da Cosenza, 25.10.1863, per Napoli affrancata per il doppio porto da 30cent con striscia orizzontale di 3 ben marginata del 10cent (14E). Non comune lettera del periodo del Regno. A.D. | 150,00 |
| 436 | ☒ | Da Torino, 25.2.1859, per Genova con 20cent celeste del 1855 (15f) ben marginato. Interessante uso tardivo di questa tinta. Splendida. G. Bolaffi. | 100,00 |



437

- | | | | |
|-----|---|---|--------|
| 437 | ☒ | Da Chamonix, 21.1.1857, a Ginevra con 20cent celeste chiaro (15g) ben marginato con annullo 2C e "P.D." a lato, giustificativo della tariffa ridotta per località limitrofa svizzera. Raro e di straordinaria bellezza. A.D. Colla. | 750,00 |
| 438 | ☒ | Una lettera da Novara, 11.7.1859, per Torino con 20cent cobalto grigio ben marginato + altra lettera da Alba, 16.3.1859, per Savigliano con 20cent indaco scuro (15Ac) ben marginato. | 75,00 |
| 439 | ☒ | Da Milano, 19.9.1861, per Acqua Rossa (Biasca) con 20cent (15Ca) perfetto nel margine superiore. Interessante tariffa limitrofa per la Svizzera. | 90,00 |
| 440 | ☒ | Da Milano, 5.10.1861, per Lodi affrancata insufficientemente con esemplare ben marginato del 20cent (15C) e tassata. Sul fronte bollo ovale di origine Lombardo Veneto. Interessante. | 90,00 |
| 441 | ☒ | Da Genova, 12.11.1861, per Nizza affrancata insufficientemente con un esemplare ben marginato del 20cent (15C) e tassata. Sul fronte 2C rosso "Italia - Menton". | 75,00 |
| 442 | ☒ | Da Novara, 23.6.1862, a Milano con 20cent (15D) con stampa parassitaria smossa, ben marginato. Freschissima. | 75,00 |
| 443 | ☒ | 4 Lettere per la Francia affrancate con 2 esemplari del 20cent del 1861 (una coppia) tutti ritagliati secondo la cornice del disegno. | 100,00 |
| 444 | ☒ | Splendida coppia del 20cent indaco (15E) su lettera da Milano, 9.7.1862, a Venezia con l'esemplare di destra riannullato con 2 impronte del bollo "P.D.". | 150,00 |
| 445 | ☒ | Piccola busta assicurata da Torino, 13.7.1858, per Bardonecchia con 20cent + 40cent rosso scarlatto ben marginato (15Aa+16A) con annullo azzurro "Torino - Consegne". | 125,00 |
| 446 | ☒ | Da Livorno, 6.1.1862, a Milano con 20cent + 40cent ben marginati (15Dc+16D) con annullo a doppio cerchio medio. Sul fronte bollo "P.D." cassato con bollo a 5 sbarre. Interessante e bella lettera affrancata per 3 porti interni. | 200,00 |



450

Sig. per
 Sig. S. Leporelli
 Montecchio

RISTAMPI
AMMINISTRAZIONE
 DEL REGNO
 GIORNALE UFFICIALE
 DELLE AMMINISTRAZIONI CENTRALI E PROVINCIALI
 DEI COMUNI
 E DEGLI ISTITUTI DI BENEFICENZA

451

452

Sig.
 M. de' Sarnesi
 Firenze

453

Manuelo Ortona
 Casale

454

Sig. per
 S. Sarnesi
 Macerata

457

Sig.
 D. de' Sarnesi
 di Margate

455

Sig.
 Pelle Gio Lorenzini
 Valle Mossa
 Belle

458

allo S. Uff. Sig.
 Canavere Giuseppe
 Antonio V. P.

456

Sig.
 all' Ill. Sig.
 (sig.) On. Angelo (chia)
 Torino

459

Sig. per
 Ministero di Agricoltura, Industria
 e Commercio
 Corvino

460

Sig.
 M. Sig. Capidocci
 Forino

- 447 ☒ Involucro di circolare da Livorno, 3.9.1862, per città con 1cent (19) ben marginato. Infrequente tariffa da 1cent non su fascetta di giornali. Splendida. 75,00
- 448 ☒ Circolare a stampa da Ancona, 6.10.1863, a Spoleto con coppia ben marginata dell'1cent (19) con forte disallineamento verticale. Splendida. 75,00
- 449 ☒ 2 Fascette per stampati ed una testata del giornale "Corriere delle Marche" affrancate con un esemplare dell'1cent per stampe (19) tutti ben marginati. Annulli di Modena, Genova ed Ancona. Insieme BB. 75,00
- 450 ☒ Circolare a stampa da Guastalla, 13.2.1861, per Montecchio con 2cent per le stampe (20) ben marginato con annullato con doppio cerchio grande ducale in azzurro,. Di pregio gli annulli in colore su questo francobollo. Splendida. Colla. 150,00
- 451 ☒ Stampato da Torino, 11.4.1862, con quartina del 2cent (20). Un esemplare con un margine toccato ma insieme bello – cat. € 6.000. Cert. Ray. 200,00
- 452 ☒ Da Torino (bollo ferroviario inclinato), 26.7.1860, non affrancato per Nizza con 2C "Uff. Amb. linea di Genova (1)" sul fronte e già in porto dovuto di 50cent (cifra "5" sul fronte) essendo Nizza appena passata alla Francia. Molto interessante. 75,00
- 453 ☒ Da Genova, 20.2.1866, a Casale con 20/15cent (23) con annullo a cerchio impresso in rosso (P.ti 9). 100,00
- 454 ☒ Da Genova, 3.12.1874, a Macerata con 20cent (T26) con annullo "P.D." rosso e cerchio a lato. Interessante ed inconsueta. 75,00
- 455 ☒ Da Torino, 27.4.1864, a Biella con 15cent (L18) con annullo a rombi e cerchio sperimentale. Primi giorni d'uso. Splendida. 100,00
- 456 ☒ Da Fara, 7.11.1860, a Torino con 20cent (15D) ben marginato col raro annullo a doppio cerchio. 200,00
- 457 △ Frontespizio di lettera da Barbania, 27.3.1864, a Marsiglia con 40cent (L20) con annullo 2C (P.ti 7) di pregio su questo francobollo. 75,00
- 458 ☒ Piccola lettera da Dorno, 14.3.1864, a Torino con 15cent (L18) con annullo 2C della località (P.ti 7). 75,00
- 459 ☒ Bustina completa di lettera interna (autografa di E. di Sanbon da Lesegno, 18.11.1863, a Torino con 15cent litografico del II° tipo (13) ritagliato secondo il disegno con annullo 2C (P.ti 10). Freschissima. 90,00
- 460 ☒ Da Monesiglio, 5.2.1863, a Torino con 15cent tipo Sardegna (11) ben marginato e con parte di 3 esemplari adiacenti con annullo 2C (P.ti 9). Insieme BB. 150,00
- 461 ☒ Da Terme di Valdieri, 23.7.1873, per Torino con 20cent (T26) difettoso ed annullato col numerale a punti di Cuneo e sul fronte il bollo ovale ornato "Terme di Valdieri" della locale collettoria postale. Molto raro. Cert. Sorani. 100,00

SICILIA

- 462 ☒ Dalla "Capitaneria d'Armi" di Caltagirone, 9.2.1849, con relativo bollo con trinacria apposto fronte - verso. 60,00
- 463 ☒ Una lettera, una dichiarazione ed una fedeli di nascita, 1848 – 1849, con bolli circolari con trinacria di Chiusa, Monreale e Pettineo. Insieme BB. 80,00



- 464 (★) Saggio Lesachè da 2gr, verde grigio su carta bianca, di colore fino ad oggi non segnalato sui cataloghi, applicato su piccolo frammento di carta bianca. Molto raro. Cert. Sorani. 500,00
- 465 (★) Saggio Lesachè da 10gr, giallo su carta bianca, di colore fino ad oggi non segnalato sui cataloghi, applicato su piccolo frammento di carta bruna. Molto raro. Cert. Sorani. 500,00



Signor Giovanni Tempia
19. Piazza Vittorio Torino

461



462



ex
463



469



470



471



472



473



474



475



466



467



468

- 466 ★ 1gr Ila tavola (4) ben marginato e con piena gomma – cat. € 1.500. A.D. Oliva. 90,00
- 467 ★ 10gr indaco (12b) ben marginato e con piena gomma – cat. € 1.650. Fresco. Cert. Sorani. 100,00
- 468 ★ 50gr (14) con stampa vistosamente oleosa, nuovo con piena gomma, ben marginato e fresco – cat. € 1.650. 100,00
- 469 ☒ Da Palermo, 5.7.1859, a Polizzi con 2gr Ia tavola (6) ben marginato. Splendida. 100,00
- 470 ☒ Da Messina, 23.4.1859, a Pozzallo con 2gr Ia tavola (6a) ben marginato. 100,00
- 471 ☒ Da Alcamo per Mazara con 2 esemplari del 2gr Ia tavola cobalto carta di Napoli (6b) con ovale rosso sul fronte. Un esemplare con un margine verticale parzialmente rasente. 150,00
- 472 ☒ Da Messina, 2.7.1859, per Vittoria con 2gr Ila tav. (7) con grandi margini regolari da tutti i lati ed annullo leggero che lascia libera l'effigie sovrana. Splendida. 200,00
- 473 ☒ Lettera in franchigia da Montelepre, 6.10.1860, per Monreale con bollo ovale "Consiglio Civico di Montelepre" al verso ed ovale rosso di Partinico sul fronte unitamente al C1 di Palermo. 75,00
- 474 ☒ Periodo provvisorio. Lettera scritta a Cassano, 13.4.1861, per Palermo in porto dovuto di 3gr e con ovale "Palazzolo" sul fronte. Non comune. Splendida. 60,00
- 475 ☒ Periodo provvisorio. Da Termini a Palermo ove giunse il 17.10.1860 con bollo ovale in nero e tassa a destino rettificata da "3" ad "1 1/" con bollo ovale "Corretta" in viola. 60,00
- 476 ☒ 2 Lettere da Catania a Palermo, Giugno – Dicembre 1862, della stessa corrispondenza e stesso periodo tariffario di cui una affrancata con un 10cent bruno rossastro (14Cm, Bottacchi) e l'altra, per doppio porto, con un 20cent indaco (15E) entrambi ben marginati. Interessante insieme. 100,00
- 477 ☒ Da Polizzi, 18.4.1862, a Palermo con 10cent Sardegna (14C1) perfetto con annullo a cerchio rosso (P.ti 9). Bottacchi. 100,00
- 478 ☒ Da Terranova, 18.11.1863, a Messina con 15cent litografico II° tipo (13) con ampi margini da tutti i lati con annullo a 2C con rosetta "Terranova di Sicilia" (P.ti 8) nitidamente impresso. Splendida. 100,00

TOSCANA

- 479 ☉ 2cr, 4cr, 6cr Ia emissione (5,6,7) + 2cr, 4cr, 6cr Ila emissione (13,14,15) + 20cent Governo Provvisorio (20) tutti con margini bianchi dai 4 lati e firmati da noti periti – cat. € 2.350. 125,00



480



481

- 480 ☉ 2cr (5) con margini da ampi a toccato parzialmente in quello superiore con annullo muto a sbarre di S. Sofia del II° stadio (P.ti R3). BB e raro. 150,00
- 481 ☉ 2cr (5) con margini da ampi a rasente in basso con annullo muto a 3 grandi sbarre di S. Sofia del I° stadio (P.ti R2). BB. 100,00



ex 476

477

ex 479

478

483

482

484

ex 486

485

487

488

Al Signore ofina
Kobig. D. Gaspare (Divona)
Abbe. Palombi
Luterno

Del signor. R. Sirolo Alongo fide
Via. delle. P. 43.

Signor
Tommaso Mangano

Dr. Cattolani Pontalce
Via. Cattolani

Signor
Gius. Baldo

Dr. Paolo e Agostino M. Agostino
Via. S. M. Papale

Al hotel Gioane
Al. Sig. D. Tommaso Capoluci
Corte della
Via. Padovani
Pisa

All. Vincenzina Gioana
Via. Misse. Scari

Chies. S. Raffaele Giorgio
Pontedera

Sig. S. Francesco Tam.
Bologna

482	△	Fronte di lettera con parte del verso con bollo d'arrivo da Livorno, 2.8.1853, a Trieste con Is giallo oro su azzurro (2c) toccato nei margini verticali con annullo P.D. Buon aspetto – cat. € 4.250 su frammento.	200,00
483	☒	Da Firenze, 12.4.1854, a Napoli (via terra con bollo di transito pontificio al verso) con 1cr + 2cr (4+5) entrambi ben marginato – cat. € 1.900. A.D.	150,00
484	☒	Da Marciana Marina, 1.10.1855, per Barletta con 1cr con ampi margini da tutti i lati + 2cr toccato nel margine sinistro (4+5) con annullo a doppio cerchio grande e tassa in arrivo di 10gr – cat. € 1.750.	100,00
485	☒	Da Firenze, 19.11.1853, per Pisa con un 2cr (5) con margini bianchi da tutti i lati. Molto fresca.	100,00
486	☒	Da Marciana Marina, 28.3.1855, a Siena con 2cr (5) toccato sul margine destro con annullo a doppio cerchio grande “strisciato” + un frammento con 10cent Governo Provvisorio (19) molto ben marginato con lo stesso annullo del 28.12.1860. Insieme BB.	90,00
487	☒	Da Fitto di Cecina, 4.3.1857, a Pontedera con 2cr (5) con larghi margini da tutti i lati con annullo a doppio cerchio grande del 1° tipo (P.ti 8). A.D.	150,00
488	☒	Da Pistoia, 26.9.1856, per Bologna con 2cr (5) ben marginato da tutti i lati con annullo a doppio cerchio grande col P.D. a lato. Non comune tariffa di 2cr per lo Stato Pontificio. Macchia al centro della lettera.	100,00
489	△	2 Grandi frammenti di lettere da Livorno per l'Inghilterra con interessanti affrancature di cui una del Dicembre 1852 con un esemplare da 1cr + una striscia orizzontale di 4 del 4cr carta azzurra (4+6a) e l'altra del Gennaio 1853 con 1cr + coppia del 2cr e coppia del 6cr carta azzurra (4+5a+7a). Margini intaccati ma molto freschi e di buon aspetto. Alto valore di catalogo.	150,00
490	☒	Da Firenze, 12.11.1855, a Roma con 6cr (7) con margini bianchi dai 4 lati con parte di 2 esemplari adiacenti – cat. € 1.750.	150,00
491	☒	Da Livorno, 11.4.1854, per Messina tramite i Piroscafi Postali Francesi con un 6cr (7) con margini bianchi da tutti e 4 i lati e tassa manoscritta di 16gr.	250,00
492	☒	Da Firenze, 28.7.1861, per Siena con coppia del 5cent Governo Provvisorio (18) con margini ampi da tutti i lati tranne in un punto nell'esemplare di destra ove è rasente ma non intaccato. A.D. Oliva.	250,00
493	☒	Da Antignano, 13.7.1861, per Firenze con coppia del 5cent Governo Provvisorio (18) con margini da ampi a sfiorato in un punto in quelli verticali con annullo a cerchio piccolo (P.ti 13). Oliva. A.D.	350,00
494	☒	Da Follonica, 27.5.1860, a Fitto di Cecina con 10cent Governo Provvisorio (19) con margini da ampi a perfetti con annullo “P.D.” con doppio cerchio grande a lato. A.D.	75,00
495	☒	2 Lettere da Lucignano affrancate con un esemplare da 10cent Governo Provvisorio (19) entrambi rasenti da un lato con annullo rispettivamente a doppio cerchio medio del 2.9.1860 e cerchio semplice del 23.11.1860. Interessante insieme.	90,00
496	☒△	Marina di Rio. 2 Gran parti di lettere affrancate con 10cent Governo Provvisorio (19) ed altra lettera con 10cent Sardegna (14Cn, margine destro toccato) con annullo a doppio cerchio grande ducale della località (P.ti 11, P.ti 11, P.ti 7) + esemplare sciolto del 10cent (19) con annullo a doppio cerchio grande di Rio (non calcolato).	150,00
497	☒	Da Montecatini Val di Cecina, 4.1.1861, per Fitto di Cecina con 10cent Governo Provvisorio (19) con margini da ampi su 3 lati a rasente quello di sinistra con annullo a doppio cerchio grande (P.ti 8). A.D.	100,00
498	☒	Lettera scritta a Bolgheri, 8.1.1861, per Pontedera con 10cent Governo Provvisorio (19) molto ben marginato con annullo a doppio cerchio grande di Castagneto (P.ti 9). En. D.	150,00
499	☒	Da Rosignano, 8.1.1861, a Monsummano con 10cent Governo Provvisorio (19) perfetto con annullo a doppio cerchio grande. En.D.	90,00
500	☒	Da S. Casciano, 1.7.1861, a Firenze con 10cent Governo Provvisorio (19) con annullo C1 sardo italiano della località (P.ti 12). Margini verticali intaccati ma insieme raro.	75,00
501	☒	Da Firenze, 22.6.1861, a Catania per la via di mare con 20cent Governo Provvisorio (20) toccato nella parte inferiore del margine destro. Interessante.	100,00

ex 489



ex 489



490



491



492

Siena



493



494



ex 496



ex 495

All' Honore Sup. Prof. Dott. Valerio Castellini





ANNULLI DI TOSCANA SU SARDEGNA ED ITALIA

- 502 ☒ Da Firenze, 27.10.1861, per Napoli con esemplare ben marginato del 20cent Sardegna (15Ca). Sul fronte corsivo “Insufficiente” ducale manoscritto, “Via di Mare col Diretto” e tassazioni “2” e “5”. Interessante e splendida. Ray. Vaccari. 90,00
- 503 ☒ Annulli Toscani. 6 Lettere e 4 frammenti con 15cent litografico + 14 lettere e 2 frammenti con affrancature De La Rue (fino al 1866) con annulli toscani, sia ducali che sardo italiani, di località minori (è presente una sola lettera da Pisa col bollo 2C) ben assortiti con i soli bolli di Campiglia, S. Marcello e Sinalunga ripetuti. Qualità mista ma in gran parte buona. 100,00
- 504 ☒ Firenze Capitale. Una lettera da Milano, 28.4.1869, per Firenze con 40cent (T20) recante al verso in arrivo bollo circolare piccolo sperimentale + 3 lettere da Firenze, Febbraio – Marzo 1869, per Alessandria d’Egitto di cui 2 affrancate con 40cent (T20) ed una con coppia del 20cent (T26). Insieme BB. 75,00
- 505 ☒ Da Anghiari, 25.10.1861, a Siena con 10cent ben marginato di bella tinta scura con annullo a doppio cerchio medio. 100,00
- 506 ☒ Da Antignano, 14.7.1862, per Parigi con esemplare ben marginato del 40cen Sardegna (16D) con annullo C1 piccolo (P.ti 8). Macchie nell’indirizzo restaurato. Rara per l’estero. 100,00
- 507 △ Testata di lettera da Sinalunga, 27.1.1865, con un segnatasse da 10cent (1) ben marginato con annullo a doppio cerchio grande ducale della località. Non comune. 60,00



508

- 508 ☒ Raccomandata da Montepulciano, 13.4.1862, per Livorno affrancata per 45cent con 5cent + 40cent Sardegna ben marginati (13Ea+16E) annullati col bollo muto a tratti granducale col circolare piccolo a lato e “Per Consegna” sul fronte. Molto rara e ottima qualità. Cert. Colla. 500,00
- 509 ☒ 2 Lettere da Campiglia entrambe affrancate con un 10cent Sardegna (14Cb, 14Cca) di cui una del 17.10.1861 con annullo a doppio cerchio grande ducale e l’altra del 21.10.1861 con annullo a grandi rombi col doppio cerchio grande a lato. Molto interessante con date così contigue. Una A.D. e l’altra Colla. 120,00
- 510 ☒ Da Castelfranco II°, 2.7.1862, per Pisa con 10cent bruno rossastro (14Cn) molto ben marginato con annullo C1 sardo italiano. Splendida. Bolaffi. 125,00
- 511 ☒ Da Marciana Marina, 19.7.1862, per Pisa con 10cent bruno rossastro di Sardegna (14Cn) con annullo a doppio cerchio grande (P.ti 7). Splendida. A.D. 150,00



- 512 $\triangle \boxtimes$ Marina di Campo. Un frammento con esemplare ben marginato del 15cent tipo Sardegna (11) con annullo C1 del 30.1.1863 ed una lettera per Livorno con esemplare ben marginato del 15cent litografico II° tipo (13) con lo stesso annullo dell' 11.7.1863. Insieme splendida. 100,00
- 513 \boxtimes Da Palazuolo di Romagna, 18.4.1862, a Rocca S. Casciano con 10cent Sardegna (14D) perfetto con annullo a doppio cerchio grande ducale (P.ti 11). 150,00
- 514 \boxtimes Da Pisa, 13.3.1861, a Fitto di Cecina poi rispedita ad Orbetello con 10cent (14Cea) ben marginato con annullo ducale a 6 sbarre col C1 italiano a lato. Freschissima. 100,00
- 515 \boxtimes 2 Lettere affrancate con esemplare ben marginato del 15cent tipo Sardegna (11) con annullo di Arezzo (doppio cerchio ornato) e di Pitigliano, quest'ultima con leggera piega orizzontale. 75,00
- 516 \boxtimes Da Pontassieve, 15.1.1863, a Firenze con 5cent + 10cent Sardegna con margini sfiorati (14Db+13Da) con annullo a doppio cerchio medio (P.ti 6). Molto fresca. 75,00
- 517 \boxtimes Da Pratovecchio, 20.3.1863, per Pisa con 5cent + 10cent con un margine intaccato (13E+14E) con annullo C1 (P.ti 8). 75,00
- 518 \boxtimes Da Scarperia, 19.2.1862, a Firenze con 20cent Sardegna (15Dc) ben marginato con annullo a doppio cerchio ducale. Piega sotto al francobollo antecedente l'applicazione. Splendida. En. D. 90,00
- 519 \boxtimes Bustina da Seravezza, 21.2.1862, per Genova con 20cent Sardegna ben marginato (15Eb) con annullo doppio cerchio ducale non comune sul 20cent. Splendida. Colla. 90,00

ITALIA REGNO



520

- 520 \triangle 15cent litografico II° tipo (13) in coppia su frammento unitamente ad un esemplare dell'80cent Sardegna (17D) con annullo a penna di Torino del 3.10.1863. Rara affrancatura per uso fiscale di qualità ottima. Cert. Sorani. 100,00



521



522

- 521 \odot 2/0,20cent con soprastampa capovolta (31b) – cat. € 2.200. Raro. Emilio Diena. Cert. Sorani. 150,00
- 522 \odot 10cent del 1877 con vistosissima macchia dovuta a corpo estraneo, nell'ovale e parte destra dell'effigie. Rara e spettacolare varietà. 75,00
- 523 \boxtimes Da Torino, 24.3.1862, per Padova con 20cent (2) non dentellato in basso (buon bordo) e bordo di foglio a destra. I° Mese d'uso sperimentale dei dentellati. 150,00
- 524 \boxtimes Da Napoli, 3.1.1862, a Catanzaro con 10cent (1) già vistosamente annullato con bollo circolare + 5cent Sardegna (13Da) ben marginato. Interessante e rara frode per il n.1 d'Italia. Splendida. Cert. A.D. 250,00

- 525 ☒ Da Napoli, 18.11.1862, per Losanna con 10cent (1) + 20cent Sardegna (15Ea) rasente da un lato. Non comune affrancatura mista. 100,00
- 526 ☒ 2 Lettere affrancate con esemplare ben marginato del 2cent di diversi colori (10, 10a) + 2 lettere affrancate con il pari valore di Sardegna anch'essi ben marginati e di tinte diverse (20, 20b). Bell'insieme. 100,00
- 527 ☒ Foglio di stampato di colore verde da Torino, 30.1.1863, con 2cent giallo (10c). Bell'insieme. 100,00

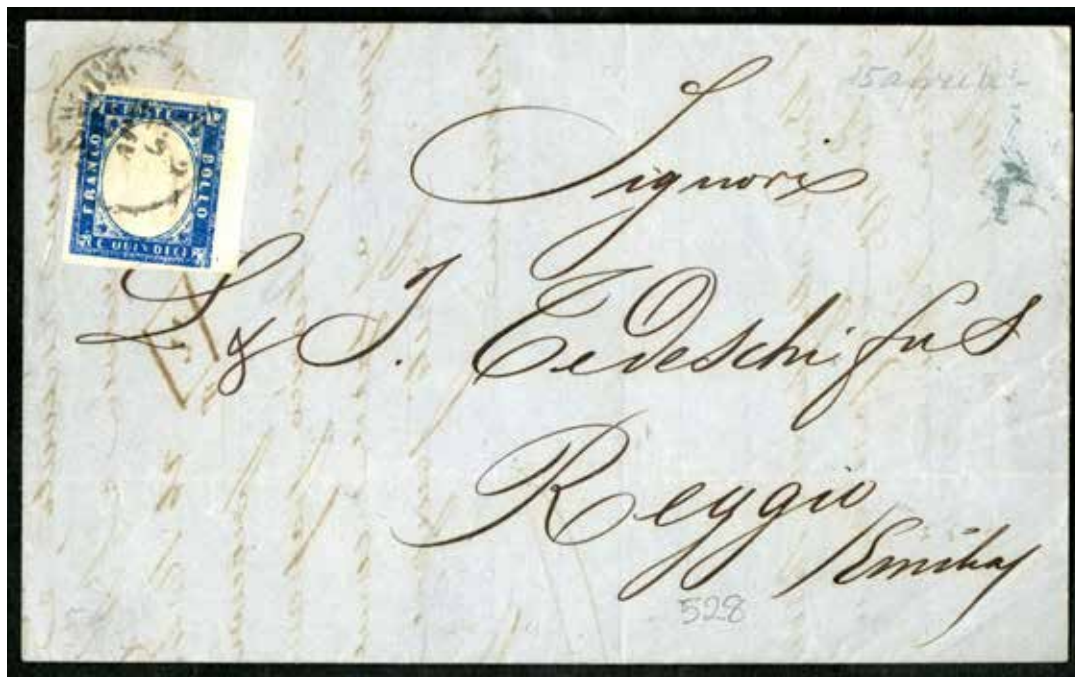

528

- 528 ☒ Da Genova, 15.4.1863, a Reggio Emilia con magnifico esemplare del 15cent tipo Sardegna (11) con vistoso bordo di foglio a destra non tosato. Rara. Splendida. 400,00
- 529 ☒ Da Napoli, 27.1.1863, a Taranto con 2 esemplari ben marginati del 15cent tipo Sardegna (11) riannullati in arrivo col circolare di Taranto. 100,00
- 530 ☒ Da Nicastro, 30.4.1864, a Sala con striscia di 3 del 15cent tipo Sardegna (11) fuori corso da 4 mesi. Fu ovviamente tassata ed i francobolli furono oblitterati con croci a penna e dicitura manoscritta "fuori corso". Un margine corto e busta un po' sciupata nel lato destro ma molto interessante. Cert. G. Colla. 250,00
- 531 ☒ Lettera di doppio porto da Lecco, 6.3.1863, a Genova con 2 esemplari ben marginati del 15cent litografico del I° tipo (12) con annullo 2C. 50,00
- 532 ☒ Da Trevi, 15.5.1863, per Roma con 15cent litografico I° tipo (12) + Sardegna 5cent (1D) entrambi molto ben marginati con annullo C1 della località umbra (P.ti 10). Rara e di splendida qualità. 200,00
- 533 △ Frontespizio di raccomandata da Trani, 30.5.1863, a Napoli con striscia di 3 ben marginata del 15cent litografico I° tipo (12) con annullo in cartella "Raccomandato" e cerchio borbonico a lato. Rara. 175,00



534

- 534 ☒ Da Montevarchi, 28.5.1863, per Pescia inizialmente affrancata con un 20cent del 1862 con bordo di foglio in basso con riga di colore (2I) successivamente ricoperto con un esemplare ben marginato del 15cent litografico II° tipo (13), in quanto il 20cent era fuori corso, che ha lasciato scoperta la parte inferiore del francobollo di cui si intravede il bordo di foglio con la riga di colore. Insieme molto interessante. BB. Cert. Colla. 1.000,00



535

- 535 ☒ Da Torino, 2.12.1863, per Ferriere con 10cent De La Rue (L17) + 5cent Sardegna (13Ea) ben marginato. Leggerissima e quasi invisibile piega che nulla toglie alla rarità dell'affrancatura mista del II° giorno d'uso della serie De La Rue. Cert. Colla. 1.000,00
- 536 ☒ Da Milano, 5.12.1863, per Ala con 40cent (L20). Raro uso di questo valore nei primi giorni dopo l'emissione. 150,00
- 537 ☒ Da Amelia, 13.12.1863, per Roma affrancata per 40cent con 2 esemplari del 5cent + 2 esemplari del 15cent (L16+L18) con annullo a 2C "Amelia - Umbria". Affrancatura molto rara nel I° mese d'uso dei De La Rue. Splendida. 300,00



533

Signor Duca Don Fabio Cavini.



MAGGIO VATE

Napoli



532

*Illustre
Sig. Domenico Sighele Sped. Aplice
Roma*



5 DIC 1867

Sig. A. Marchetti

536



A. M.

*Stamento degli Italiani
e per la Comunità Italiana*

*Comunità Italiana per
la Comunità Italiana*

*Comunità Italiana per
la Comunità Italiana*

*Comunità Italiana per
la Comunità Italiana*

*Comunità Italiana per
la Comunità Italiana*



537

539

*Poste
Cade
Rovine*



ESCE IL LUNEDÌ D'OGNI SETTIMANA.

541

Anno I. — N.° 50.

ANNUNZI ED INSCRIZIONI

In questa pagina

Per una sola riga lire 12. 50
Per tre righe lire 30. 00
Le lettere scritte avanti per
risparmiare.

AVVERTENZE.

Non si restituiscono i manoscritti.
Non si fa conto di errori
d'indirizzo. Le lettere non
si mandano che per
il modo di mandarle.

PARTI AGRICOLA-COMMERCIALE

Notiziati del mercato delle Seta e del
Pazzi dei grani. Rivista mensuale
Borsa. Appunti scientifici agricoli.

FRANCESCHINI

L'Ufficio è in Milano, Corso Porta Venezia 79. Un numero separato Cent. 20

NOTA.
L'abbonamento è sciolto, sono
e ritardi nella spedizione
vano l'abbonamento per
ONO una copia del
rio pel 1870

mente in tutte le regioni ove la razza dei bozzali si era indebita,
in la causa dell'interdizione di seta razza a grossa lana, sia in
seguito all'addizione di certi metodi d'allevamento; che propagati
nel Tirolo solo al principio del secolo, tendevano a introdurre il Frisio
a cui non che al sudare intercedendo la razza indigena con la razza
di Brianza, e che invece era sconosciuta in Sicilia e Romagna.
Questa malattia era evidentemente l'apomaggia dei bozzali che
poco a poco una particolare apparenza mostra.

Così, non essendoci nel 1825 a dividere le razze dei bozzali in
due, si



543

Amfo



542

(Amfo)



*Alla Reverenda Signoria Vespasiano
Lucchini Ponzano*

544



540

Amfo



538

- | | | | |
|-----|---|---|--------|
| 538 | ☒ | Raccomandata di doppio porto da Barletta, 18.12.1863, per Napoli affrancata per 60cent con coppia del 10cent + 40cent (L17+L20) con annullo 2C. Affrancatura rara nel I° mese d'uso dei De La Rue, di ottima qualità. A.D. | 500,00 |
| 539 | ☒ | Da Empoli, 10.12.1863, per Livorno con esemplare da 15cent litografico II° tipo, già utilizzato, consunto ed abbrunito. Straordinaria in quanto non venne tassata. | 100,00 |
| 540 | △ | Mezza lettera da Perosa, 4.1.1864, per Torino originariamente affrancata con un 15cent litografico (13) fuori corso del 31.12.1863 ed annullato col bollo 2C della località cui fu sovrapposto un 15cent De La Rue (L18) a sua volta annullato col bollo a 2C di Perosa. Molto interessante. | 175,00 |
| 541 | ☒ | Giornale Rivista Settimanale di Bachicoltura del 29.11.1869 spedita da Milano per città con bollo circolare rosso "Periodici Franchi Ci 1" + un esemplare da 1cent (T14) con annullo C1 di Milano del 30.11.1869 a completamento della tariffa stampe da 2C. Ben conservato. | 150,00 |
| 542 | ☒ | Piegio (fascia) da Brozzi, 2.12.1887, con 1cent (T14) con angolo di foglio integrale inferiore sinistro. Straordinario. | 200,00 |
| 543 | ☒ | Parte di stampato da Brescia, 19.11.1880, per Anfo con 2cent (T15) con grande angolo di gruppo superiore sinistro con gli ornati in entrambi i bordi. Eccezionale! | 200,00 |
| 544 | ☒ | Da Gandino, 25.7.1868, a Bergamo affrancata per 20cent con 10cent ritagliato nei lati orizzontali con le forbici con parte dell'esemplare inferiore e privo della dentellatura superiore + striscia di 5 del 2cent De La Rue (T17+L15) con annullo a punti "1988" e 2C a lato. molto rare le strisce del 2cent tiratura di Londra su lettera e questa è molto ben dentellata. | 100,00 |
| 545 | ☒ | Stampato da Osimo, 22.6.1870, per Lione affrancata per 6cent con striscia di 3 del 2cent (T15) con forte spostamento orizzontale delle dentellatura verticale. Tassata, inspiegabilmente, come lettera. Interessante. | 75,00 |
| 546 | ☒ | Circolare "Comitato Monumenti ad Anita Garibaldi" (ovale sul fronte) da Genova, 14.2.1866, per Travo (Piacenza) con 2cent (L15) annullato in transito a Piacenza con la griglia ducale (P.ti 10). Insieme BB. A.D. | 150,00 |



547	☒	Fascetta per stampati intera da Firenze, 19.4.1872, per Parma affrancata per 14cent (7 porti stampe) con coppia del 2cent + 10cent (T15+T17). Tariffa rara e ben conservata.	90,00
548	☒	Da San Marcello, 4.2.1864, spedita nel distretto postale a Cutigliano con un 5cent (L16) con annullo a doppio cerchio grande ducale. Interessante e non comune uso. Splendida.	90,00
549	☒	Fascetta integra da Torino a Parenzo (arrivo al verso) con 5cent (T16) e "P.D." rosso. Splendida.	60,00
550	△	9 Mezze lettere da Amelia (8 per Roma, 1 per Narni) affrancate con coppia del 10cent ed una con 3 esemplari del 5cent (L17, L16) con annullo a griglia pontificia della località + 2 mezze lettere d Narni con 15cent litografico (12) e coppia del 10cent (L17) con annullo a griglia pontificia della località. Insieme BB.	75,00
551	△	Frontespizio di lettera con parti del verso con bolli di transito ed arrivo da Castrovillari, 31.10.1868, affrancato per 60cent (3 porti) con un blocco di 6 esemplari del 10cent (T17) ben dentellato con annullo numerale a punti della località. Raro.	100,00
552	☒	3 Lettere affrancate con 15cent (L18) da Amelia, Agosto 1864, dirette a Chianciano con annullo a griglia pontificia col 2C a lato. Freschissime.	100,00
553	☒	Italia Regno periodo Vittorio Emanuele II°. 11 Lettere, 1864 – 1865, dirette a Venezia di cui 7 affrancate con 40cent (L20), una con 2 esemplari del 5cent + 2 esemplari del 15cent (L16+L18) e 3 con 2 esemplari del 20/15cent (23). Insieme BB.	90,00
554	☒	Da Busto Arsizio, 12.8.1864, a Genova con 15cent (L18) con evidente spostamento verticale della dentellatura orizzontale mostrante nella parte inferiore parte del margine di foglio, privo di stampa. Bella e vistosa varietà.	100,00
555	☒	Piego amministrativo a stampa completato a mano da Soragna, 15.11.1864, a S. Secondo affrancato per 20cent con 5cent + 15cent (L16+L18) con annullo 2C della località. Interessante e rara tariffa da 20cent per il 1864.	100,00
556	☒	Da Stradella, 31.12.1864, a Biella con 15cent (L18) con annullo 2C "Bologna – Torino (Ambulante n.2)". Interessante lettera dell'ultimo girone della tariffa di 15cent per lettera interna che il giorno successivo passerà a 20cent ed impreziosita dal non comune annullo ferroviario.	125,00
557	☒	Da Roma, 9.6.1871, a Lugano con 30cent (T19) con annullo a rombi.	75,00
558	☒	2 Lettere da Napoli a Gallipoli, Gennaio – Luglio 1864, di cui una di doppio porto affrancata con un 30cent (L19) e l'altra di 3 porti affrancata per 45cent con 5cent + 40cent (L16+L20). Non comuni.	90,00
559	☒	Da Monterotondo, 17.8.1871, per Wilbad (Germania) poi rispedita con 40cent (T20) con annullo pontificio a losanga col 2C a lato. Insieme non comune. Sorani.	125,00
560	☒	Bustina da Palermo, 26.12.1870, per Lubecca con 40cent (T20). Rara destinazione tedesca.	100,00
561	☒	Da Ferrara, 13.3.1871, per la Prussia con 40cent (T20). BB.	100,00
562	☒	2 Lettere da Napoli a Bone (Algeria) via Marsiglia del 10.7.1867 ed 1.5.1876 entrambe affrancate con un solo esemplare da 40cent (L20, T20). Bell'insieme.	100,00
563	☒	Da Genova, 17.3.1880, per Vera Cruz via St. Nazaire con 40cent (T20). Al verso bollo a 2C "Ligne B Pag. Fr. n.1".	125,00
564	☒	Da Jesi, 16.9.1869, per Londra con 40cent + 20cent (T19+T26) con annullo a punti e 2C "Jesi – Marche" a lato unitamente ai bolli accessori.	60,00
565	☒	Da Napoli, 18.4.1871, a New York affrancata per 55cent con 5cent + 10cent + 40cent (T16+T17+T20) ben dentellati. Bustina aperta in modo un po' irregolare nella parte superiore ma insieme bello.	75,00
566	☒	Da Palermo, 30.7.1873, per New York affrancata per 55cent con 5cent + 10cent + 40cent (T16+T17+T20) ed impostata al battello. Allo sbarco a Napoli i francobolli furono annullati col numerale a punti e fu apposto sul fronte il bollo in cartella "Piroscafi Postali Interno".	125,0
567	☒	2 Lettere dirette in U.S.A. nel Connecticut di cui una da Roma, 14.3.1871, con 5cent + 20cent + 30cent (T16+T19+T26) e l'altra da Firenze, 23.11.1880, con 25cent Umberto (40).	90,00







ex 575

576

ex 579

577

584

ex 578

ex 583

582

581

580

568	☒	Da Venezia, 2.4.1872, a S.ta Maura con 20cent + 40cent (T20+T26). Non comune.	100,00
569	☒	Da Messina, 27.2.1865, a Stettin (Prussia) con 60cent (L21) via Marsiglia con relativi bolli sul fronte. Leggerissima piega orizzontale.	75,00
570	☒	Piccola busta da Roma, 12.8.1873, per Londra con 60cent (T21) poi rispedita a Roma (ove giunse il 22.8). Interessante.	100,00
571	☒	Da Intra, 8.6.1865, a Lesa con 20/15cent I° tipo (23) con vistosa falla di stampa bianca nella nuca dovuta a frapposizione di corpo estraneo al momento della stampa. Particolarità rara nei De La Rue e ben visibile.	100,00
572	☒	Da Milazzo, 4.6.1865, per Firenze con 20/15cent I° tipo (23) con forte spostamento verticale della dentellatura orizzontale. Bella e vistosa varietà.	100,00
573	☒	Da Genova, 27.1.1866, a Varazze con 20/15cent I° tipo (23) con vistosa varietà di soprastampa nella cifra "2" del 20cent in basso che si presenta totalmente deformata. Molto interessante. Freschissima.	100,00
574	☒	Da S. Giovanni Val d'Arno, 14.8.1866, a Parigi con coppia del 20/15cent (23), con annullo numerale a punti e cerchio piccolo della località. Tassata per insufficiente affrancatura.	80,00
575	☒	2 Lettere da Messina, 1865 – 1866, a Londra affrancata con 40cent + 20/15cent (L20+23) con annullo a cerchio (una con bollo della ditta mittente applicato nell'affrancatura) ed altra lettera dalla stessa provenienza, 22.5.1868, anch'essa per Londra con 40cent + 20cent (L20+T26) con annullo numerale a punti del porto di Messina. Splendido insieme.	100,00
576	☒	Da Genova, 3.7.1865, a Torino con 20/15cent (23) poi rispedita a Basilea con tassazioni per il relativo porto mancante per la spedizione all'estero. Interessante e del tutto infrequente.	100,00
577	☒	Intera fascetta per atti raccomandati da Bozzolo, 11.1.1867 a Mantova con 10cent + 40cent + 20/15cent (L17+L20+25). Rara tipologia di documento postale con infrequente affrancatura tricolore di buona qualità.	200,00
578	☒	20cent Ferro di Cavallo. 3 Lettere affrancate con un esemplare (2 del II° tipo, 1 del III° tipo) tutte con varietà di soprastampa di cui una ben vistosa consistente nella cifra "20" in basso molto smossa da sembrare doppia (lettera da Pomarance 31.12.1866).	100,00
579	☒	2 Lettere affrancate con un 20/15cent (24, 25) con vistosi spostamenti della dentellatura di cui uno orizzontale e l'altro verticale.	75,00
580	☒	Da Serradifalco, 28.9.1865, a Palermo affrancata per 80cent con striscia di 4 del 20/15cent III° tipo (25) con annullo a cerchio. 2 Dentelli mancanti, in basso, nel II° Esemplare ma insieme bello.	100,00
581	☒	Da Ferrara, 6.3.1867, per Melara affrancata per 80cent (4 porti) con blocco di 4 a seggiola del 20/15cent III° tipo (25). Piega antecedente l'applicazione sotto l'ultimo esemplare che non ne è danneggiato. Insieme raro di splendida qualità. Cert. Sorani.	250,00
582	☒	Piccola busta da Parma, 17.5.1871, a Milano con 20cent (T26) poi rispedita a Lugano ed il francobollo fu riannullato sia con "Francobollo Insufficiente" in cartella che con "P.D." e la lettera fu tassata "20" per il successivo inoltro in Svizzera. Interessante.	75,00
583	☒	Italia – Forwarded. 8 Lettere da Francoforte, 1869 – 1873, a Monza ed inoltrate in Italia ove furono messe in posta rispettivamente ad Alessandria, Milano (3), Torino (2), Verona e Venezia ed affrancate con 2cent (T15) o 20cent (T20). 2 Recano al verso il bollo dei forwarder italiano che ne curò l'impostazione.	100,00
584	☒	Raccomandata da Milano, 3.9.1869, per Lugano affrancata a tariffa ridotta per località limitrofa all'estero per 40cent (10cent + 30cent raccomandazione) con 2 esemplari del 20cent (T26). Rara.	125,00
585	☒	Da Verona, 8.9.1867, per Ala con 5cent + 20cent (L16+L27). Sul fronte "P.D." ed il 5cent presenta una piega originale diagonale della carta, varietà assai infrequente nei De La Rue.	100,00
586	☒	2 Lettere da Milano a Trieste di cui una del 6.7.1868 è affrancata per 40cent con coppia del 20cent (T26) con forte spostamento verticale della dentellatura orizzontale e l'altra del 23.1.1870 è affrancata per 60cent (?) con 3 esemplari dello stesso francobollo. Molto fresche.	90,00





587

- | | | | |
|-----|---|---|--------|
| 587 | ☒ | Da Roma, 26.2.1872, per Madrid con 40cent + 20cent (T20+T26) annullati con 2 impronte del "P.D." pontificio in cartella (non catalogato dal Sassone Annullamenti come annullatore di francobolli italiani). Insieme raro. Splendida. Bottacchi. | 400,00 |
| 588 | ☒ | Da Livorno, 23.4.1871, a S. Pietroburgo affrancata per 70cent con 10cent + 20cent difettoso + 40cent (T17+T20+T26). Vari bolli al verso. Rara. | 100,00 |
| 589 | ☒ | Da Messina, 3.7.1869, per New York con esemplare singolo e striscia di 3 del 20cent (T26) con leggera piega sul III° esemplare. Bollo rosso di tassazione arcuato "2 centes". Interessante. BB. | 75,00 |
| 590 | ☒ | Lettera da Firenze, 10.12.1874, a Genova affrancata per 24cent con coppia del 2cent + 20cent (T15+T26) contenente un campione senza valore come manoscritto in alto. Piega su un esemplare del 2cent ma insieme molto raro. | 100,00 |
| 591 | ☒ | Assicurata per 110L da Parma, 5.11.1867, a Firenze affrancata per 70cent con 30cent + 2 esemplari del 20cent (L19+L26) con annullo a punti e lineare "Assicurata". Infrequente. | 75,00 |
| 592 | ☒ | Autorizzazione daziaria da Napoli, 20.1.1869, con coppia del 5cent + 5 esemplari del 20cent (L16+L26) usati fiscalmente con annullo grafico. Non comune per l'importo (L 1,10). Chiavarello. | 90,00 |
| 593 | ☒ | Raccomandata da Catania, 26.3.1880, a Palermo con 60cent Vittorio Emanuele II° + 10cent Umberto (T21+T38). Bella e non comune affrancatura mista. A. D. | 100,00 |
| 594 | ☒ | Da Padova, 11.4.1896, a Piombino d'Ese affrancata per 20cent con esemplare singolo e quartina del 2cent + 10cent Umberto (T15+38). Splendida. Ray. | 75,00 |
| 595 | ☒ | Stampato raccomandato da Biella, 29.8.1894, per Novara affrancato per 20cent con 2cent (T15) + 25cent Umberto (62). Interessante e non comune affrancatura e pregevole mista di ottima qualità. Vaccari. | 100,00 |
| 596 | ☒ | Fascetta dal Ministero degli Esteri con coppia del 5cent Umberto (37) con annullo numerale di Roma diretta in Guatemala. Senza data. | 90,00 |
| 597 | ☒ | Da Roma, 7.2.1887, a Stoccolma con 25cent (40). Sul fronte bollo e logo al verso dell'Accademia dei Lincei. Splendida. | 100,00 |
| 598 | ☒ | Da Bologna, 24.4.1895, per città affrancata con metà diagonale di un 10cent Umberto del 1879 (38), non ritenuto valido e tassata con un segnatasse da 10cent (21). | 100,00 |
| 599 | ☒ | Da Brescia, 5.8.1890, a Condino con 20/30cent + 5cent del 1879 già fuori corsi da fine 1889 (37+57) e ritenuto valido per l'affrancatura. Eccezionale combinazione tra i 2 francobolli mai stati contemporaneamente in corso. Cert. Sorani. | 200,00 |

BANCA COOPERATIVA POPOLARE DI PADOVA



594

Mr. Riposte
Congregazione di Carità
Stombino Delf.



596

Consolato
del Re d' Italia
Guatemala



597

Dr. Josef Onestrom
Stockholm



598

Paolo Bergamini fu Vincenzo
Via Fontana N. 9



422

MILANO, Corso Magenta, 48

PUBBLICAZIONE PERIODICA

All'Egregio Sig.
602

De Grandi dell'Isola
/ Siracusa / Sicilia



599

Mastro Bondoni
Saggiatori di S. Maria
Londino



604

Sig.
Sivaldi Andrea
Buvete



603

La Libreria Salesiana di Torino
Signor
Signor Cesare Cusato
(Torino)
Savulle Sagnano



600

- 600 ☒ Raccomandata da Palermo, 9.12.1889, a Milano affrancata per 45cent con 20cent (angolo inferiore sinistro difettoso) + 4 esemplari del 5cent la emissione umbertina + 5cent IIa emissione (37+39+44). Rarissima affrancatura di valori gemelli possibile per 5 mesi. Grande freschezza. Cert. Colla.

350,00



601

- 601 ☉ Valevoli per stampe. Un blocco di 10 esemplari ed una quartina del 2cent/1,75L (55). Il blocco è siglato A.D.

100,00

GIRARD FRATELLI - TORINO

605

GONDRAND FRÈRES

R.N. 11/11. *Genova*

ANCA GENERALE - ROMA

RACCOMANDA

606

ANCA GENERALE

MILANO

COMMISSAR
ROMA - V...

607

*Mr. J. van der Kooij
Rte. Koningstraat - 8.
Praga*

1929
1929

608

*Amabirna
By Solus Commune
Attila di Contes*

610

*PERUGIA
Pregatus Signore
Nov. Carlo Cav. Zotti*

*Imola
(Provi di Bologna)*

POZZI, MENEGHINI & C. - MILANO

RACCOMANDA

609

Actinggesellschaft Pappe Jabrin

*Hegge
& Kumpfen
(Regen)*

*Valore dichiarato di Lire centosessanta
cinque*

ITALIA
1993
LIVORNA

*Antonio Corti su Cognosio
Kabblico Speciale di Cura Annuale*
ex 611

Secco

GAETANO CANTARELLA

LENTINI

IMPORTAZIONI ESORTAZIONI

FORNITORI
NAPOLI, BRINDISI, CATANIA, CANTARELLA, CARRARA, GENOVA, LECCE, MESSINA, PALERMO, REGGIO CALABRIA, ROMA, TORINO, VENEZIA, NAPOLI, PALERMO, CATANIA, CANTARELLA, CARRARA, GENOVA, LECCE, MESSINA, PALERMO, REGGIO CALABRIA, ROMA, TORINO, VENEZIA

*1929
1929
Fratelli Leonardi*

ex 612

602	☒	Stampato da Milano, 8.7.1891, a Florida affrancato per 6cent con esemplare singolo bordo di foglio a destra e coppia del 2/10cent (50). Non comune affrancatura.	100,00
603	△	Frontespizio - indirizzo di plico per libri da Torino, 13.6.1891, a Pavullo con 10cent + 2/10cent (38/50). Non comune affrancatura.	100,00
604	☒	Fascetta per stampati da Reggio Emilia, 7.3.1891, a Busseto affrancata per 6cent con striscia di 3 del 2/75cent (53). Non comune affrancatura.	100,00
605	☒	Raccomandata da Roma, 23.5.1891, per Genova affrancate per 1,05L (4 porti) con 5 esemplari del 20/30cent + 5cent (44+57). Cert. Sorani.	250,00
606	☒	Perfins. Raccomandata da Roma, 16.4.1892, a Milano con 5cent + 1L Umberto (48+59), quest'ultimo con perforazione "B.G." speculare. Non comune particolarità "perfin".	90,00
607	☒	Da Roma, 17.1.1892, a Praga affrancata per 25cent con 10cent + 2 esemplari del 5cent del 1889 + 5cent del 1891 (38+44+59). Bella e non comune affrancatura di valori gemelli da 5cent.	125,00
608	☒	Da Ferrara, 20.12.1898 (?), per Milano con 10cent della Ia emissione umbertina (38) + 10cent + 20cent dell'emissione 1891 / 1896 (60+61). Rara affrancatura di valori gemelli.	250,00
609	☒	Raccomandata da Milano, 8.5.1897, per Hegge (Baviera) affrancata per 50cent con 5cent + 20cent + 25cent IIIa serie umbertina (59+61+62). Bella affrancatura tricolore infrequente con francobolli della stessa emissione.	90,00
610	☒	Raccomandata da Perugia, 2.5.1899, per Imola con bella e non comune affrancatura tricolore formata da 40cent + 20cent + 5cent di 3 diverse emissioni umbertine (45+61+67).	90,00
611	☒	Puglia. Una assicurata per 170L da Lucerna, 22.8.1893, per Lecco con 10cent + 45cent Umberto (38+46) + 2 raccomandate, 1870 – 1883, da Lucera e Barletta entrambe affrancate con 2 esemplari da 25cent (40) con annullo numerale a sbarre delle 2 località. Insieme BB.	75,00
612	☒	Sicilia. 4 Non comuni lettere assicurate del periodo umbertino rispettivamente da Barrafranca per 90L, 20.3.1901, con il n. 60+63, da Lentini per 500L, 17.10.1900, con i n. 45+63, da Castelvetro, 26.11.1895, per 100L con i n. 38+46 e da Messina, 25.10.1893, per 100L con i n. 38+63 (difettoso). Insieme del tutto infrequente.	100,00
613	☒	Bollettini Pacchi. Un bollettino da 50cent bruno da Sassari, 23.10.1890, per Bologna con un solo 10cent Umberto (38) come complemento d'affrancatura ed altro bollettino da 1,75L bruno su giallo da S. Giovanni a Teduccio, 28.12.1899, per Odensee (Danimarca) con coppia del 25cent (62) come complemento.	75,00
614	☒	Una lettera da Casteggio, 18.12.1901, per Nebbiuno affrancata al verso con coppia del 5cent Umberto + 5 esemplari del 2cent Floreale (67+69) ed altra busta aperta contenente campione senza valore raccomandata da Bologna, 23.6.1902, per Modena affrancata per 12cent con coppia dell'1cent + coppia del 5cent Floreale (68+70). BB.	75,00
615	☒	Busta raccomandata da S. Giovanni in Fiore, 25.8.1901, a Catanzaro con 60cent Umberto + 5cent Vittorio Emanuele III° Floreale (47+70). Non comune affrancatura mista.	100,00
616	☒	Busta di formato lungo raccomandata da Palermo, 30.1.1902, per Tusa affrancata per 1,65L (raccomandata di 7 porti) con 20cent Umberto + 10cent ed esemplare singolo e coppia del 45cent Vittorio Emanuele III° della serie Floreale (61+71+75). Affrancatura mista molto rara. Cert. En. D.	250,00



617



618ex

617	⊙	25cent in coppia non dentellata al centro (83/I). Dentellatura verticale dell'esemplare di destra irregolare, ma non comune.	75,00
618	⊙	40cent S. Francesco – 2 esemplari usati di cui uno non dentellato in alto e l'altro in basso (194e) con bordi ampi – cat. € 350 x 2. Non comune. Entrambi firmati Oliva.	75,00

ex 614



615



ex 621



616



625



ex 622



ex 623





619

- | | | | |
|-----|----|---|----------|
| 619 | ★★ | 50cent viola tipo Giubileo con doppia dentellatura su 3 lati e non dentellato in basso con bordo di foglio integrale (225d) – cat. € 900. En. D. | 100,00 |
| 620 | ⊙ | 5L Manzoni (156) con annullo di Milano del 30.1.1924, due giorni dopo il termine della sua validità postale. Chiavarello. Cert. Caffaz. Cert. Cilio. | 300,00 |
| 621 | ★★ | Periodo Vittorio Emanuele III°. Piccolo insieme composto di esemplare singolo e quartina del 2L Floreale (150), 1L Manzoni non dentellato (155d) angolo di foglio inferiore destro e 50cent Parmeggiani con doppia stampa del riquadro (218b), quest'ultimo cert. En. D. | 100,00 |
| 622 | ★★ | Periodo Vittorio Emanuele III° varietà. 25cent Espresso non dentellato (1a) con angolo di foglio, coppia del 15/20cent Posta Pneumatica con soprastampa spostata in senso orizzontale (10b, Sorani) e coppia del 3/10L Pacchi Postali con l'esemplare superiore con soprastampa evanescente (23b) – cat. circa € 1.500. | 90,00 |
| 623 | ⊙ | Serie di 6 valori Manzoni (151/156) in quartine usate. Insieme molto raro di ottima qualità – cat. oltre € 33.000 solo di usato. Cert. A. D. Cert. Sorani. | 3.500,00 |
| 624 | ⊙ | Bimillenario di Augusto. Serie completa di 15 valori di P.O. e P.A. usati (S90) – cat. 1.550. Firma A.D. e Ray su 2 alti valori e cert. Carraro per tutta la serie. | 125,00 |
| 625 | ☒ | Cartolina (angolo superiore sinistro tagliato) da Piombino, 19.5.1904, per Firenze con 2cent Floreale con netta e vistosa doppia stampa (69a). Varietà molto rara così vistosa e su documento postale. Cert. G. Colla. | 150,00 |
| 626 | ☒ | Da Acri, 22.4.1907, a Cosenza con 15/20cent tipo Floreale con dentellatura fortemente spostata diagonalmente tale che la soprastampa "C.15" venne apposta a cavallo dei bordi orizzontali dei francobolli. E' allegato un modulo con 1cent (66) anch'esso con forte spostamento diagonale della dentellatura tale da presentare punti di dicitura del bordo di foglio. Interessante insieme di buona qualità. | 125,00 |
| 627 | ☒ | Una cartolina commerciale da Genova, 1903, per Hong Kong con 10cent (71) ed una busta completa di lettera da Roma, 1910, a Canton via Siberia con 5 esemplari del 5cent (81) al verso, entrambe con bolli d'arrivo + 2 cartoline da Bologna e Novara, 1904 – 1905, per Bombay entrambe con un 10cent (71) ed entrambe con bollo circolare "Sea Post Office". | 75,00 |
| 628 | ☒ | Una cartolina da Boccioleto (Novara), 29.12.1916, per Bogotà con 10cent (82) ed altra cartolina da Milano, 3.2.1921, per Lima con 4 esemplari del 10cent (82). Non comune destinazione. | 75,00 |
| 629 | ☒ | Assicurata per 1.000L da Penne, 8.2.1923, per Teramo affrancata per 4,65L con 15cent + esemplare singolo, striscia di 4 e quartina del 50cent (85+108). Rara. | 60,00 |
| 630 | ☒ | Da Milano, 15.12.1924, a Genova con 50/40cent Michetti non dentellato in alto con ampio relativo bordo di foglio (139t). Molto raro su documento postale realmente viaggiato e di splendida qualità – cat. € 400 come usato. Colla. | 250,00 |
| 631 | ☒ | Cartolina da Camandona, 22.12.1925, a Bangkok (Siam) con 50cent (85) e bollo d'arrivo dalla parte del francobollo. Rara destinazione. | 75,00 |
| 632 | ☒ | Ricevuta di ritorno non affrancata da Genova, 19.11.1928, diretta a La Paz (Bolivia) e bollata al verso in arrivo il 25.12.1928. Interessante e non comune. | 75,00 |
| 633 | ☒ | Cartolina da Genova, 23.1.1929, per Parma con coppia del 5cent Leoni + metà diagonale del 20cent verde Michetti (81+164). Sorani. | 60,00 |



ex 626
*Onorevole -
 Sig. Avv. Nicola...*



CARTOLINA POSTALE
 ex 627
*Mr. Jos. C. V. Prien
 Capt. W. Moore
 Bay View Cottage
 Howtown*



ESATTORIA E TESORERIA DEL COMUNE DI PENNE

Valore dichiarato lire Mille...
 Illmo. Sig.
 Presidente Provinciale - Banca d'Italia

629



Boscioleto li 29-12-116
 Casa Giuseppe

ex Apartado 85
 628 Bogota
 (Colombia)



631

*Honor. Sig. Federico Plano
 Department of State
 Railways*



ARCHIVIO

Spett. 630

Società Agricola Italo Somala

AVV. PROC. A. PICASSO
 GENOVA
 PIAZZA S. BERNARDO
 N. 21 e D.

633

*Sig. Avv. Aurelio Caudini
 N. 9. Cominci*



632

Le mandati M&C...
 Il sottoscritto dichiara che il vaglia sotto indicazione

Timbre de bureau destinataire...
 25.11.10



6-AMBROGIO D'ORTA
 2543

*Monsieur Louis Brinscotti
 Chaise par Cinville
 Harth et Moselle
 Cinville France*

635



634

- | | | | |
|-----|---|--|----------|
| 634 | ☒ | Raccomandata da Toscanella (Bologna), 5.7.1929, per Imola con 1,75L Giubileo dentellatura 13 ¾ (242). Rarità. Ottima qualità – cat. € 14.250. Cert. L. Ray. | 2.000,00 |
| 635 | ☒ | Assicurata per 1.430L da S. Ambrogio Olona, 31.5.1930, per la Francia affrancata per 9,50L con 75cent Floreale + 3 esemplari del 2,65L Giubileo + 10cent + 2 esemplari del 50cent Imperiale di cui 2 applicati al verso (201+216+246+251). Il 50cent sul fronte è stato applicato con la dentellatura di sinistra ripiegata dietro. Lettera rara soprattutto per l'infrequente multiplo del 2,65L. | 150,00 |
| 636 | ☒ | Una lettera da Roma, 10.6.1931, per Aix Les Bains ed altra lettera da Ovada, 19.6.1931, per gli U.S.A. entrambe affrancate con 75cent Tito Livio + 75cent S. Antonio (287+296). Bella accoppiata di affrancature di valori gemelli. En. D. Ray. | 75,00 |
| 637 | ☒ | Imperiale numeri di tavola. Una lettera da Torino, 15.10.1929, per Rotterdam con 15cent angolo di foglio con numero di tavola "10" + 5cent + 25cent (al verso) + striscia di 3 del 35cent (243+246+248+250) ed un piego raccomandato da Bitonto, 2.11.1933, con coppia del 5cent angolo di foglio con numero di tavola "151" + coppia del 50cent (243+251). Bell'insieme per specialista. | 150,00 |
| 638 | ☒ | Scuole Riunite Roma. 8 Grandi buste affrancate a tariffa speciale di 7 1/2cent con l'omonimo valore della serie Imperiale (244) con annullo dell'Agenzia relativa + altre 2 buste simili con lo stesso francobollo diftoso non calcolate. Periodo 1933 – 1934. | 100,00 |
| 639 | ☒ | Lettera commerciale da Milano, 10.7.1933, per Verona con un 50cent Imperiale (251) utilizzato con oltre la metà della stampa abrasa. Rara e vistosissima frode, non tassata. Bollo d'arrivo al verso. | 75,00 |
| 640 | ☒ | Busta affrancata da San Paolo del Brasile, 2.9.1933, per Napoli ove venne spedita fermo posta a Marsala e fu applicato per tale diritto, una coppia del 10cent (245). Documento postale di grande interesse e probabilmente unico nel suo genere. | 75,00 |
| 641 | ☒ | Mondiali di Calcio Roma 1934. Una cartolina da Genova, 30.5.1934, per la Germania con 2 esemplari del 20cent (uno applicato un po' debordante e diftoso nei denti d'angolo) + 5cent + 10cent + 30cent Imperiale (243+245+249+357) ed altra cartolina da Roma, 11.6.1934, per Praga con 20cent + 50cent (357+359). | 75,00 |
| 642 | ☒ | Da Roma, 27.2.1936, per Clermont – Ferrand (bollo d'arrivo al verso) con 1,25L Espresso (15) usato come francobollo ordinario in perfetta tariffa per la Francia. Interessante e non comune. | 75,00 |

Mobilificio Arte Brianzola

Roma - Via Aureliana, 14-16 - Roma

ex 636



Luigi Grassi
Hotel Imperial

ex 637

Alberto BUGHI

u ship "OVIDIO"
u ship line company

Westerland 17

ROTTERDAM

639



APPROVVIGIONAMENTI FERROVIE STATO

VERONA

ex 638



LIZZIO SALVAT
V. Gallipoli 3
(Ortanova)
Dion. (11)

MITTENTE: ISTITUTO
SCUOLE RIUNITE
CORRISPONDENZ
per
Follia del 1892 - ROMA (34) - Alibi sede
Via ARNO, 44 - Angiola - Via OMIG
PALAZZO PROPRIO

Al Leopolda
Cignone
Pepino Cignone



640

Fermo
Pode
Marsata
Marsata

ex 641 30-5-54



OTT. PAOLO CREMONESE - EDITORE
BRERIA EDITRICE MANTEGAZZA
11011 - VIA QUATTRO NOVEMBRE, 146 - TEL. 65-719

642

Librairie De la uny

40, avenue des Etats-Unis

(Francica) Clermont - Yverand



643

PAR AVION
Per via aerea
L. Luraschi
Paramount
5451. Marathon Street
Hollywood, California

644



Amministrazione Segretario
S. J. de S. Segretario

Genova - Sestri
Via Andrea del Sarto 9



15 5



ex 645

Rec. PER VIA AEREA.

Herrn Georg Iden
Linden Ufer 8
BERLIN/Spenda
Germania.

A 256



19

raccomi data



espresso



646

Dot. Francesco Ferrito
Via S. Maria 30
Udine

Udine

649



Caro Ramonelli
Via Garibaldi 23
Parma

PICCARDO & C.
SOC. AN. INDUSTRIALE

60x

648



ANGELO PICCARDO AD.



647

MAZZINI

Forgete sui monti, forgete sui fiumi, forgete
in campagna delle nostre città, forgete fatti
per ogni dove!
Non siete voi fatti figli di una stessa
Italia?

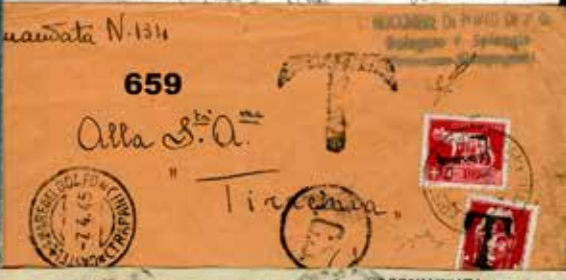

643	☒	Da Bordighera, 7.10.1937, per Hollywood con 2,55L P.O. + 25cent + 50cent + 1L serie Augusto (425+A106+A107+A109) + 1,25L P.O. (253) + 50cent P.A. (11).	200,00
644	☒	Raccomandata da Roma, 14.12.1940, per Genova con coppia dell'1,75L Impero + serie completa di 3 valori Centenario Ferrovie di cui 6 esemplari del 20cent (446+449/451).	75,00
645	☒	2 Raccomandate per la Germania, 1942 – 1943, con affrancature multiple comprendenti valori di Propaganda di Guerra e della serie G. Galileo ed ordinari.	75,00
646	☒	Espresso da Baselga di Pinè, 2.8.1943, per Udine con 30cent + 50cent + 1L Rossini (467/469). BB e non comune.	75,00

R.S.I. – EMERGENZA – AM GOT - LUOGOTENENZA

647	☒	Cartolina postale a colori a soggetto patriottico (frasi di Mazzini e pugnali) spedita dalla Posta da Campo "D" (bollo al verso), 27.7.1944, per Staunuilhe. Rara.	150,00
648	☒	Espresso da Milano, 3.12.1943, per Goteborg con 5 esemplari del 25cent P.O. (248) + 2,50L Espr. (16) con al verso censura tedesca. Raro insieme per il periodo storico. Cert. L. Sirotti.	250,00
649	☒	Da Parma, 22.2.1944, per città con coppia del 5cent Imperiale + quartina del 10cent G.N.R. (470/I+471/I).	75,00
650	☒	Da Firenze, 12.2.1944, per Venezia con 50cent con soprastampa di Firenze particolarmente grossolana e sbavata (493/I). Biondi.	60,00
651		Raccomandata da Roma, 19.2.1944, per città con 5 valori PO (491/495) + i 2 espressi (21/22).	60,00
652	☒	Da Genova non affrancata, 2.6.1944, per Torino ove fu tassata per 50cent con la sola sezione di sinistra di 10cent Pacchi Postali (25) + segnata da 40cent (39). Interessante e non comune.	100,00
653	☒	Da Brescello, 5.8.1944, non affrancata per Stagno Lombardo ove fu tassato per 80cent con coppia del segnata da 40cent fascetto. Rara. Cert. Sirotti.	200,00
654	☒	Fiume. 6 Lettere del periodo Maggio 1944 – Settembre 1945 dirette in provincia di Verona con varie affrancature R.S.I. (3 per espresso, 3 normali lettere).	100,00
655	☒	Villa del Nevoso (Fiume). Una cartolina postale da 30cent Vinceremo ed una cartolina con 50cent R.S.I. (507) con annulli diversi della località rispettivamente del 26.1.1943 e 23.1.1945.	75,00
656	☒	Da Vicenza, 20.10.1945, con tassa a carico per Carpanè S. Nazario tassato in arrivo con 2 esemplari di P.O. da 1L (509). Interessante e non comune uso tardivo.	75,00
657	☒	AM-GOT. 7 Pezzi con varie affrancature dell'emissione.	60,00
658	☒	Emissioni P.M. 2 Raccomandate dirette a Roma di cui una da Ronciglione, 20.4.1945, con 5L P.A. (16) + quartina del 50cent P.A. soprastampato "P.M." (14) e l'altra da Oristano, 23.4.1945, con striscia di 4 dell'1,75L + 4 esemplari del 50cent P.A. soprastampati "P M" (10+14). Insieme BB.	90,00
659	☒	Raccomandata con tassa a carico di 7L da Castellamare del Golfo, 7.4.1945, per Napoli espletata in arrivo con un 2L + 5L Imperiale (255+257) con grande "T", poi annullati con bolli circolari. Cert. Chiavarello.	75,00
660	☒	50cent Lupa. 7 Pezzi con varie affrancature comprendenti il francobollo.	75,00
661	☒	5 Pezzi (buste e pieghi) con varie affrancature comprendenti il 50cent Lupa tra cui un blocco di 8, usati al Nord tranne una in Toscana.	75,00
662	☒	50cent Lupa. 2 Lettere (una raccomandata) da Gioia del Colle, 31.1.1945, e da Trani, 3.10.1944, affrancate rispettivamente col 50cent + 2L Imperiale + 1L senza fasci (515A+255+510) e col 50cent + 20cent Imperiale + 30cent P.M. (515A+247+P.M.6).	75,00
663	☒	50cent Lupa. 5 Lettere (2 raccomandate, 1 espresso) di cui 2 con 4 esemplari, uno con l'Espresso Luogotenenziale (24) e 2 con altri valori in uso nel periodo.	80,00
664	☒	7 Buste raccomandate del periodo Gennaio – Marzo 1945 tutte con affrancature comprendenti il 50cent Lupa.	75,00
665	☒	14 Buste raccomandate del periodo, Aprile – Luglio 1945, tutte affrancate per 7L di cui 7 col 5L verde di P.A. + 2L Imperiale e 7 con 5L di P.O. soprastampato P.M. + 2L Imperiale.	100,00



- 666 ☒ Da Civitavecchia, 8.4.1945, per Napoli affrancata insufficientemente con 1L P.A. (14) e tassata in arrivo per 2L con coppia del 25cent e coppia del 75cent P.A. (10+12) con grande "T"- Chiavarello. Cert. Ray. 90,00
- 667 ☒ Cartolina postale da 15cent "Vinceremo" raccomandata da Castiglioncello, 20.8.1945, per Milano con 15cent Regno + 30cent + 60cent + 5L Luogotenenza (246+517+518+534) + altra lettera raccomandata della stessa località, 27.10.1945, per Livorno con 2L + 5L (528+534). 60,00
- 668 ☒ Re di Maggio. Espresso da Torino, 23.5.1946, per Assisi affrancato per 8L con quartina del 2L (552, uno con imperfezione sul fronte) ed al verso con 2 esemplari del 15cent + 50cent + 10 esemplari del 20cent Luogotenenza + 6 esemplari del 20cent Democratica (526+529+538+544+552). E' allegata altra lettera raccomandata espresso dell'1.4.1946 con 2 esemplari del n. 532 + 2 esemplari del n. 552 + 2 esemplari dell'Espr. 24. 75,00
- ITALIA REPUBBLICA**
- 669 ☒ Da Venezia, 28.12.1947, per Modena (bollo d'arrivo al verso) con 10L P.A. Regno (17). Splendido uso tardivo in periodo repubblicano. 75,00



670

- 670 ★(★) 20L Pontida con dentellatura orizzontale fortemente spostata in basso (573d) + 25L Battista Grassi non dentellato (789) senza gomma.



672



671ex

- 671 ☉ Radiodiffusione – Serie di 2 valori (S.142) in belle quartine usate. 175,00
- 672 ★★ Pacchi Postali. 100L in coppia stampata su carta ricongiunta (Sass. Spec. 11Ca SB). Cert. Carraro. 75,00
- 673 ☒ Raccomandata da Bassano, 13.4.1948, per B. Aires con 5L + 2 esemplari del 100L Democratica (555+565). 75,00
- 674 ☒ Da Nervi, 28.5.1948, per l'Argentina con 100L Democratica (565) Ila lastra dentellatura 14x13 ¼ + coppia del 3L Democratica (553) + coppia del 12L Risorgimento (586), in perfetta tariffa. D. Carraro. 75,00



680



*Adriano C. Colombo
Villa Sogno*



682

*Giulia Signori
Ely M. Giolli
Via Antonio Saverio 3*



FIRENZE C.P.

ESPRESSO



*Spuntato nel
m. 11/10/53*

*Signora
Ely Giolli
Via Antonio Saverio 3
Firenze*

682



ANTWERPEN - algemeen zicht met de
Kastelen
ANVERS - Paysans et vue sur les
Cathedrales

ex 685

*Poste sta bene e
in salute
8 Nov. 1953
E per
Waltraud Bubs
fermo Poste
Rapallo
Stalini (Piemonte)*



679

The Atlas Publishing Company,
425 West 25th Street,
NEW YORK 1



681

ELISA TOSCANI BUCCHI
45 str. - apt. 510



NEW YORK
U.S.A. 10 N.Y.

ie Kauselle

ex 684

Lo Circo Soderco
Via Feltrina, 15 - MILANO

7- SEPTEMBRE 1952

675	☒	Da Roma, 20.11.1948, per New York con 100L Democratica (565) + 50L P.A. (132). D. Carraro.	60,00
676	☒	Da Venezia, 22.1.1949, via aerea per gli U.S.A. con 100L Democratica (565) Ila lastra dentellatura 14 x 13 ¼ + 50L Risorgimento (590). Perfetta tariffa di 2 porti aerei. D. Carraro.	80,00
677	☒	Espresso da Massa Lombarda, 20.10.1949, per la Germania con 20L + 100L (561+565). Carraro.	50,00
678	☒	Una raccomandata - espresso ed una raccomandata da Palermo per città di cui la prima del 19.2.1950 con 5L + 20L + 100L Democratica (555+561+565) e l'altra del 29.3.1950 con 5L + 100L Democratica (555+565).	60,00
679	☒	Da Genova, 14.7.1949, per New York con 100L Risorgimento (591) + coppia del 25L Espresso (28).	90,00
680	☒	Da Casalzuigno, 25.9.1950, per Vevey con 55L Radiodiffusione (624) + 2 esemplari dell'1L PA (126). Manca del bollo d'arrivo. Cert. Biondi.	60,00
681	☒	Da Chioggia, 22.9.1950, per New York con 55L Radiodiffusione + 5L Tabacco + 3 diversi valori da 20L (622+624+625+626+629).	150,00
682	☒	Raccomandata - espresso da Firenze, 9.6.1950, per città con serie di 2 valori "Unesco" in quartina + 1L Democratica (618/619 + 562). A.D.	150,00
683	☒	Serie di 3 valori Tabacco (629/631) in quartina su busta da Firenze, 26.10.1950, per città con 2L Democratica (562). A.D.	150,00
684	△☒	Giornale francese di estrazione comunista spedito da Roma, 29.9.1952, per Milano con 10L Lavoro (639) + 2 frontespizi di plichi di stampati contrassegno ed una fascetta anch'essa contrassegno con affrancature Lavoro – Siracusana. Interessante insieme.	75,00
685	☒	Italia al Lavoro. 3 Cartoline ed una busta, 1951 – 1952, dirette in Francia e Svizzera con valori della serie e tutte tassate in arrivo con segnatasse + una cartolina affrancata dal Belgio, 1953, per Rapallo tassata in arrivo con un 15L della serie usato come segnatasse + 16 pezzi (in genere raccomandate) con varie affrancature in unione a valori della Siracusana.	80,00
686	☒	4 Moduli di duplicazioni per buoni postali fruttiferi, 1953 – 1954, con vistose affrancature di complemento della serie Italia al Lavoro di cui 2 col valore da 200L ed alti valori Siracusana.	100,00
687	☒	31 Lettere o cartoline per l'estero di cui 28 affrancate con commemorativi diversi del periodo 1959 – 1969 e 3 con ordinari (873, 906, 908) tutti isolati. Bell'insieme.	100,00
688	☒	Assicurate. Una per 100.000L da Roma, 19.1.1956, a Napoli (busta di formato più grande) con 100L + 200L Lavoro + 80L Siracusana (651+652+718) perfin "C.I.", altra per 5.000L da Sesto S. Giovanni, 12.6.1945, diretta ad un militare con 100L + 115L Michelangiolesca (912+913) ed una terza per 76.000L contrassegno da Como, 24.11.1975, a Torino con 30L + 1000L S. Giorgio (811+1074). Insieme interessante.	75,00
689	☒	Un sacchetto telato per campione raccomandato da Omegna, 22.9.1961, per Genova affrancato per 175L con 2 esemplari del 20L Europa + 115L Michelangiolesca ed altro speciale busta per campione raccomandata da Firenze, 1.12.1962, per la Germania Ovest affrancata per 160L con coppia dell'80L Siracusana.	60,00
690	☒	Falsi per posta. Un espresso da Nola, 9.2.1976, affrancata per 450L con 4 francobolli del periodo tra cui il 300L Siracusana falso tipografico di Roma + raccomandata da Roccarainola, 29.1.1977, affrancata per 870L con francobolli del periodo comprendente quartine, del 150L Italia 1976 falso (Chiavarello).	100,00
691	☒	Assicurata convenzionale per 10.000L da Milano, 18.7.1986, per città affrancata con 50L + 600L + 1400L + 2 esemplari del 1000L Castello di Montagnana di cui uno con stampa fortemente spostata e colori fuori registro (1508+1523+1527A+1527+1527 Varietà).	90,00

POSTA AEREA

692	☒	Copia de la "Domenica del Corriere" del 28.12.1930 recante in prima di copertina tavola a colori di Beltrame raffigurante i 12 idrovolanti del Gen. Balbo in partenza da Orbetello per il Brasile ed a pag. 5 all'interno, foto dei 24 piloti del Volo Italia – Brasile con al centro il Gen. I. Balbo. Qualche strappetto nei bordi ma buone conservazioni ed immagine perfetta. <u>Lotto non fotografato.</u>	75,00
693	☒	2 Copie de "La Domenica del Corriere" del 16 e 23.7.1933 recanti nella prima pagina di copertina tavole a colori di Beltrame inerente la Crociera Nord Atlantica del Gen. Balbo riprodotte l'approdo dei 24 aerei nelle coste del Labrador e lo stormo italiano in volo sull'Atlantico. Nelle 2 pagine centrali delle copie del 23.7.1933 sono riprodotti i ritratti dei 24 piloti e del Gen. Balbo ed altre 3 foto tra cui le operazioni per l'imbarco delle poste trasportate dagli idrovolanti. Raro insieme di buona conservazione. <u>Lotto non fotografato.</u>	150,00

696



Napoli - Roma

Hon
Karl von Wattenberg
Postbureau
Olten
Schweiz

Con Posta aerea.



Sam G. Gysin, Editor
Basilea
Ulmstrasse 11
(Schweiz)

698



Nome e Indirizzo (*)
TELEGRAMMA AEREALE 702



699

FRAG. SIGMOR
Giovanni W. H. H.
Hotel Continental,
BASILICA.
Svizzera



Mr. Willi Adler
Tel. - 0117
Nagallstrasse 14

Per Avion 700



*Leggini Cominci
Pisci*

703



Familly
PALACE HOTEL
MILANO
A. BUCHER & C.

Fran
Marta Familly
Tachseln
Ober-Primm

704



705

Postkarte
Ante Romane Tupper
P. H. H.

- | | | | |
|-----|---|---|-------|
| 694 | ☒ | Idrovolante Napoli – Palermo – Napoli. 2 Aerogrammi affrancati col 25cent (2) diretti a Palermo e Napoli. | 75,00 |
| 695 | ☒ | Cartolina S.I.S.A. da Venezia. 1.4.1926, per Trieste con 60cent (3) + 10cent P.O. (82) con annulli rossi. | 50,00 |
| 696 | ☒ | Volo Napoli – Roma. Aerogramma da Napoli, 16.4.1930, per Olten (Svizzera) con 1,20L (5) + 50cent + 75cent P.O. (201+251). | 75,00 |



697

- | | | | |
|-----|---|---|----------|
| 697 | ☒ | Primo volo Malpensa – Roma Giugno 1930. Cartolina speciale policroma a soggetto aviatoria con diciture “Caproni 90 - 6000 HP – I° Volo Milano – Roma Giugno 1930” di Milano diretta all’ing G. Caproni a Roma con 50cent PA (2A) + 10cent PO (245)= e vignetta “Il Giorno dell’Ala” con annullo ovale “R. Poste – R. Aeroporto (Luigi Bailo) C. Malpensa” ed altro bollo viola a lato relativo all’avvenimento. Rara. | 1.000,00 |
| 698 | ☒ | Da Livorno, 2.7.1932, per Basilea con 50cent + 80cent (A32+A33) + 10cent + 20cent + 25cent + 30cent + 50cent P.O. (315/319) della serie Cinquantenario Garibaldino. | 90,00 |
| 699 | ☒ | Raccomandata aerea da Roma, 23.6.1933, per Basilea con 25cent + 50cent + 75cent + 2,75L di P.O. + 75cent P.A. della serie Decennale (P.O. 329+332+334+339+A43). | 75,00 |
| 700 | ☒ | Lettera semplice da Merano, 2.1.1939, via aerea per Tel Aviv affrancata per 2,75L con 20cent + 50cent + 75cent P.O. + 60cent P.A. Augusto (418+A108+443+444). | 75,00 |
| 701 | ☒ | Busta di grande formato da Roma, 4.7.1939, per Bangkok (bollo di arrivo al verso in data 10.7.1939) affrancata per 68,50L con 1,25L + 2L P.O. (253+255) + 5L P.A. Proclamazione dell’Impero (A116) + 25cent + 5 esemplari del 2L (uno attraversato da una leggera piega verticale) + 5 esemplari del 10L di P.A. (10+15+17). Rara. | 100,00 |

ESPRESSI – POSTA PNEUMATICA

- | | | | |
|-----|---|--|--------|
| 702 | ☒ | Apposita busta per telegramma “Italcable” (circolare azzurro a data parzialmente ricoperto dai francobolli), 17.2.1940, diretta a Vigo in Spagna (ove giunse il 26.2.1940) con 50cent (251) + 1,25L Espr. (15). Bollo di censura militare spagnola apposto sia sul fronte che al verso. Interessante e ben conservato. | 75,00 |
| 703 | ☒ | Espresso da Milano, 16.2.1944, per Oggiono con 50cent P.A. (11) + 1,25L Espr. con dentellatura orizzontale fortemente spostata verticalmente con la dicitura “Ist. Pol. Dello Stato ecc.” nella parte superiore della vignetta (15a). Varietà assai infrequente su buste viaggiate ed impzeiosita dall’uso in periodo R.S.I. | 125,00 |



PAR AVION
701

710

CARTOLINA

706

711

709

713

714

712

- 704 ☒ Da Milano, 10.7.1923, per Sachseln - Svizzera (bollo d'arrivo al verso) con 15cent violetto (2) + 45cent 15cent + 85cent + 30cent P.O. (75+108+112+127). Affrancatura assai infrequente. 90,00
- 705 ☒ Da Napoli, 2.4.1926, a Cosenza con 20cent (8) + 60cent P.O. (111). Sorani. 70,00
- 706 ☒ Cartolina postale da 30cent da Roma (Agenzia Via M.A. Colonna), 11.10.1931, per Torino con 15cent rosso (12). Non comune uso su intero. 70,00



707

- 707 ★★ Posta Pneumatica. 15/10cent con solo "ent 15" in soprastampa (4ba) – cat. € 550. Cert. Ray. 60,00

SEGNATASSE



708

- 708 △ Coppia ben marginata del segnatasse da 10cent del 1863 (1) su frammento già affrancato con un 2baj Pontificio (3Ab) col raro annullo a doppio cerchio della Sabina di Orvinio (già Canemorto) del 9.4.1865. Insieme interessante. En. D. 100,00
- 709 ☒ Carta esattoriale spedita localmente a Sassoferrato con 10cent (1) con margini particolarmente ampi con annullo a doppio cerchio "Sassoferrato – Ancona 27.6.1865". Insieme raro. 250,00
- 710 ☒ Piego di doppio porto non affrancato spedito localmente ad Arcevia, 23.4.1863, con porto di 20cent espletato con coppia con margini particolarmente ampi da tutti i lati del segnatasse da 10cent del 1863 (1) annullato col circolare "Arcevia Marche" – cat. € 2.000+. Rara. Emilio Diena. A.D. G. Bolaffi. Oliva. 250,00
- 711 ☒ Da Novellara (Campagnola), 16.2.1865, spedita localmente e tassata con 10cent segnatasse ben marginato (1) con annullo 2C "Novellara – Emilia". Non comune. En. D. 250,00
- 712 ☒ Da Procida, 14.6.1878, non affrancata per Brolo ove venne tassata con un segnatasse da 30cent (7) che fu eccezionalmente annullato col bollo numerale a sbarre della località d'arrivo. molto raro l'uso di questo tipo di bollo sui segnatasse. 100,00
- 713 ☒ Da Roma, 17.4.1889, per S. Gemini affrancata insufficientemente per 40cent con coppia del 20cent (39) e tassata per 1,40L (pesava 87gr come da manoscritto sul fronte) con coppia del 5cent + 10cent + striscia di 4 del 30cent (5+6+7). Busta un po' sciupata ma tassazione assai rara di buon aspetto, con ben 9 francobolli presenti. 100,00
- 714 ☒ Da Firenze, 1.6.1894, a Galluzzo insufficientemente affrancata con un 5cent (67) e tassata per 15cent con 10/2cent Mascherine + 5cent (17+20). Non comune tassazione per lettera entro la città. 90,00
- 715 ☒ Cartolina postale statunitense con complemento d'affrancatura da New York, 27.4.1894, per Carrara ove fu tassata con segnatasse "mascherina" da 20cent/10cent (18). 75,00
- 716 ☒ Busta postale di India da 1/2a verde da Bombay, 5.5.1909, per Brindisi ove fu tassata con segnatasse da 30cent (23). 75,00
- 717 ☒ Da Bologna, 16.4.1933, per Genova affrancata insufficientemente per 60cent con 6 esemplari del 10cent (245) e tassata in arrivo per 4L mediante coppia del 2L (29). Rara. 125,00



- 718 \triangle Segnatasse da 50cent G.N.R. di Brescia (53/I) su fronte di busta da Bassano Bresciano (zona sprovvista di francobolli), 15.2.1944, per Brescia. Cert. Ray. Chiavarello. 125,00
- 719 \boxtimes Raccomandata da Roma, 4.12.1958, per Ponte Castello con tassa a carico espletata con 5 esemplari dell'1L + 4 esemplari del 4L + 16 esemplari del 5L (97+100+101). 60,00

PUBBLICITARI – B.L.P.

- 720 $\star\star/\odot$ B.L.P. 25cent (3) nuovo, firmato Sorani + 50cent con soprastampa del II° tipo (10) – cat. € 1.850. Ray. 100,00
- 721 \boxtimes Cartolina di ritorno diretta a Cava de Tirreni (al verso bollo di Portici in data 3.4.1923) affrancata con 2 esemplari del 5cent (81) non annullati. Non comune. 75,00
- 722 \odot Pubblicitari. 25cent Piperno (6) con nitido annullo di Roma del 26.11.1924 – cat. € 1.650. Cert. D. Carraro. 125,00
- 723 \boxtimes Da Milano, 3.2.1925, per Mantova con 50cent Tantal (18) applicato al verso. Lacera-zione sul fronte della lettera. 50,00



720ex



722



724

ENTI SEMISTATALI

- 724 $\star\star$ Federazione Naz. Biblioteche Pop. 10cent (34) con dicitura dell'ente fortemente sposta in alto e completamente fuori dal tassello. interessante varietà non catalogata. 100,00
- 725 $\star\star$ 50cent Assic. Biblioteche Bologna (4) angolo di foglio con numero di tavola + 5cent Cassa Naz. Assic. Inf. Lavoro in quartina con parziale doppia stampa delle diciture (17) + 50cent dello stesso ente con doppia stampa delle diciture (23a). Insieme bello. 80,00
- 726 \boxtimes Piego da Cremona, 11.7.1924, per città con coppia del 5cent Cassa Naz. Assic. Infortuni sul Lavoro (17). BB. 75,00
- 727 \boxtimes Busta da Firenze, 2.4.1924, per Empoli con 50cent Cassa Naz. Inf. Lavoro (21) + 3 pieghi affrancati con un esemplare da 10cent di 3 diversi enti (18, 25, 63). 100,00

INTERI POSTALI

- 728 \boxtimes Cartolina postale umbertina da 10cent da Garlasco, 18.6.1894, per Chieri con 2cent (T15) per il campione che era accluso. 75,00
- 729 \boxtimes Cartolina postale da 7 1/2 cent Umberto parte risposta da Parigi, 23.9.1900, a Roma con 10cent Francia. 75,00
- 730 \boxtimes Cartolina postale da 6L (C138) da Torino, 25.6.1949, per città con 3L + 6L Democratica + 6 cartoline Luogotenenziali repubblicane usate del periodo 1946 – 1948 in genere con francobolli aggiunti di cui una tassata in arrivo con 2 esemplari dell'1L Democratica + una cartolina da 4L (C133) nuova. Insieme interessante e conveniente. 75,00

MARCHE DA BOLLO

- 731 \boxtimes Piego anagrafico privo di testo da Bastiglia, 21.2.1888, per Modena affrancata con marca da bollo da 1cent azzurro del 1868 (5) con annullo a bollo ottagonale. Raro uso postale di questa marca. Splendida. A.D. 125,00
- 732 \boxtimes Da Pesaro, 5.1., per Novilara con una marca da bollo da 5cent Umberto (9) non ritenuta valida e tassata per 10cent con coppia del segnatasse da 5cent (20) tutti con lo stesso annullo tra le sbarre di Pesaro. Non comune e BB. 75,00

CASSA NAZIONALE D'ASSICURAZIONE PER GLI INFORTUNI SUL LAVORO SEDE CENTRALE IN ROMA

COMPARTIMENTO DI CREMONA



726

*spett. Superiori
buchi buio della
ho tollerato*

CASSA NAZIONALE D'ASSICURAZIONE PER GLI INFORTUNI SUL LAVORO SEDE CENTRALE IN ROMA

Compartimento di FIRENZE (XVI)
Via Tornabuoni, 10
Telefono 2801

ex 727

*Spett. On. Ciunga
Salvatore Cristiano*

CARTOLINA POSTALE ITALIANA (CARTE POSTALE D'ITALIE)

728



*Al. Sig.
Giuseppe Gobino e figlio
Chieri*

CARTOLINA POSTALE

RISPOSTA

729

*Al. Sr. Carlo Madaretti
Sottobibliotecario nell. Biblioteca Nazionale
Vittorio Emanuele*

REPUBBLICA ITALIANA
CARTOLINA POSTALE

ex 730



*Shudy Indico
Anagrafe
Mordenz*

*Leone Linauro
Augusta Brindisi*

Poste italiane



735

*Sig. Th. Dumas
Genova
Poste italiane*

734

*Sig. Emanuele Astona
Asale Prof.*

ex 737

*al Chierico
Sig. Manlio Casoli S. Tompia
19 piazza Vittorio Emanuele*

732

*Allo signorina
Lucetta Guarni
Postara*

736

*18/11/19
All'Ornatissimo
Sig. Sabino Fiorese
Napoli*



733

- | | | | |
|-----|-------------------------------------|---|--------|
| 733 | <input checked="" type="checkbox"/> | Da Asti, 30.4.1866, per Torino con 20/15cent III° tipo (25) con annullo a numerale della città usato il giorno precedente la sua introduzione ufficiale avvenuta il 1 Maggio 1866. Raro e BB. | 200,00 |
| 734 | <input checked="" type="checkbox"/> | Da Genova, 1.5.1866, per Casale con 20/15cent (25) con annullo numerale a punti "13" e circolare a data a lato. Primo giorno d'uso dell'annullo numerale a punti. Molto fresca. | 100,00 |
| 735 | <input checked="" type="checkbox"/> | Da Bari, 2.5.1866, per Genova con 20/15cent (25) con annullo numerale a punti "3". Interessante lettera del II° giorno d'uso ufficiale dei numerali a punti e probabile prima data nota per la Puglia. | 60,00 |
| 736 | <input checked="" type="checkbox"/> | Piccola busta raccomandata da Bari, 16.10.1871, per Napoli con 10cent + 40cent (T17+T2con annullo a punti "3" ed il non comune bollo a 2C "Bari - Consegne" a lato. | 75,00 |
| 737 | <input checked="" type="checkbox"/> | Numerale sperimentale a sbarre di Firenze Ferrovia. 2 Lettere affrancate col 20cent (T26) con quest'annullo in data 8 e 12.1.1877. | 60,00 |
| 738 | <input checked="" type="checkbox"/> | Cartolina postale da 10cent Umberto da Porcia, 20.5.1893, per S. Germano Vercellese con bollo rettangolare della locale collettoria. | 75,00 |
| 739 | <input checked="" type="checkbox"/> | Una lettera da Isolabona, 11.1.1902, per Bordighera con 2 esemplari del 10cent Umberto (60) difettosi annullati col raro bollo ottagonale della locale collettoria + 2 lettere con 20cent Umberto (39, 61) per la stessa destinazione con bolli ottagonali di Camporosso del 14.9.1896 e Gragnolo (Fosdinovo) del 7.3.1894. Interessante insieme. | 75,00 |
| 740 | <input checked="" type="checkbox"/> | Piego privo del testo interno da Soleminis, 26.9.1890, per Cagliari con 2 esemplari del 5cent del 1889 (44) annullati con 2 impronte del bollo della locale collettoria "Soleminis" disposti a croce. Molto interessante. BB | 90,00 |
| 741 | <input checked="" type="checkbox"/> | Piego privo del testo interno da S. Prospero a Mirandola con coppia dell'1cent (T14) con annullo circolare a stemma sabauda "Comunità di S. Prospero". Splendido. Ray. Vaccari. | 125,00 |
| 742 | <input checked="" type="checkbox"/> | 2 Cartoline postali umbertine da 10cent bruno con corsivi di collettorie di Fiano (1885) e Frosini (1884, corsivo). | 75,00 |
| 743 | <input checked="" type="checkbox"/> | Bustina da Valva (corsivo sul fronte) per Roma con 20cent (T26) sfuggito all'annullo in partenza ed annullato con ben 8 impronte del piccolo ovale con numero del postino. Anno non rilevabile dal bollo di Napoli al verso. Assai inconsueto e spettacolare tipo d'annullamento. | 75,00 |
| 744 | <input checked="" type="checkbox"/> | Cartolina postale umbertina da 10cent da Maniago, 15.11.1901, per Nogaredo al Torre con bollo in cartella "S. Vito al Torre" apposto in transito. | 60,00 |
| 745 | <input checked="" type="checkbox"/> | Da Prad (attualmente Prato allo Stelvio), 1.7.1919, per Milano (bollo d'arrivo al verso) con 5cent + 2 esemplari del 10cent (81+82) con annullo lineare azzurro a data della collettoria, già austriaca, della località alto atesina "Prad 1-7-19". Molto rara. | 100,00 |

POSTA MILITARE - MARINA

- | | | | |
|-----|-------------------------------------|---|--------|
| 746 | <input checked="" type="checkbox"/> | Posta Militare Tripolitania 1911 - 1918. 17 Pezzi (in genere cartoline paesaggistiche di cui alcune molto belle) con vari bolli di Posta Militare o franchigia militare usati unitamente anche a bolli di posta civile. Insieme interessante. | 100,00 |
|-----|-------------------------------------|---|--------|



- 747 ☒ Posta Militare – Prigionieri di Guerra Ia e Ila Guerra. 34 Pezzi (cartoline in franchigia, cartoline, qualche lettera) con varietà di bolli e provenienze militari dei 2 conflitti + 11 pezzi relativi a prigionieri di guerra degli stessi periodi. Insieme interessante.

90,00



748

- 748 ☒ Cina. Lettera per La Spezia, 13.3.1915, affrancata per 30cent con striscia verticale di 3 esemplari del 10cent Floreale (71) con annullo a doppio cerchio viola “Distaccamento Regia Marina Italiana in Cina”. Particolarmente pregevole con questa affrancatura e molto bella. Cert. Sorani.
- 749 ☒ Da Milano, 17.4.1945, per Steinbach (Germania) con 5cent (81). Sul fronte ed al verso bolli diversi di censura militare tedesca essendo la Germania già in guerra e probabilmente non inoltrati. Interessante e non comune.
- 750 ☒ Modulo telegrafico albanese diretto ad un militare con bollo di Valona del 2.6.1941 e bollo “U.C.M. Telegrafo 403”.
- 751 ☒ Egeo. 2 Lettere di un militare da Rodi, Maggio 1941, a Mantova affrancate col 50cent Pittorica (una con coppia, l'altra con esemplare singolo) entrambe con annullo circolare muto con sola data impresso in azzurro anziché in nero. Censurate. Interessante.
- 752 ☒ Lettera non affrancata dalla Posta Militare n. 3300, 9.3.1942, per Forli con bollo circolare “Aviazione C.S.I.R. Ufficio Postale” e tassata con 2 segnatasse da 25cent (37).
- 753 ☒ Busta completa della lunga lettera interna scritta dal R. Aeroporto n. 308 – P.M. 3300 (bollo anche con Regie Poste al verso), 27.7.1943, diretta a Metz inoltrata tramite la Feldpost ma immediatamente bloccata dai tedeschi in quanto non scritta sui moduli della C.R.I. in vendita alle poste con relativo bollo sul fronte. Molto interessante.
- 754 ☒ Cartolina in franchigia dell'uff. geologico da Milano per Roma con nitido bollo del 10.6.1940 giorno della dichiarazione di guerra dell'Italia + lettera da Trieste, 8.9.1943, per Loria con 50cent Imperiale, giorno dell'armistizio. Date significative, ben nitide.
- 755 ☒ P. Militare Ila Guerra. 14 Pezzi (lettere, cartoline in franchigia) con vari bolli del periodo luogotenenziale 1944 – 1945. Qualità mista da esaminare.
- 756 ☒ Cartolina da Tripoli per Modena con 30cent (50) con annullo circolare viola “Aeroporto 507 – P.M. 5500”.
- 757 ☒ Cartolina per Verona, 26.12.1941, con coppia del 10cent (57) annullato sia col doppio cerchio della Posta Militare n. 550 che col lo stesso tipo di annullo della R. Nave Ametista. Molto interessante. Fiecchi.

400,00

90,00

60,00

75,00

90,00

75,00

75,00

50,00

75,00

75,00



- 758 ☒ R. Marina Ila Guerra. 9 Pezzi (lettere, cartoline in franchigia) con bolli di Regie Navi diversi + 3 pezzi dello stesso periodo con bolli di Sebenico, Spalato e Teodo (Censure Marine). 60,00
- 759 ☒ Marina Ila Guerra Mondiale. 18 Pezzi (lettere, cartoline, cartoline in franchigia) con bolli di navi del periodo 1940 – 1945. Qualità mista da esaminare. 80,00
- 760 ☒ Lettera di un prigioniero di guerra italiano da Napoli, 21.7.1945, a Bologna con 75cent P.A. (12) + 1,25L P.M. (9). 90,00

COLONIE ITALIANE

EGEO

- 761 ☒ Raccomandata da Kalimno, 19.4.1913, per Londra affrancata per 65cent con 5cent + 2 esemplari del 10cent + 15cent + 25cent soprastampati (2/5) con annulli a grande cerchio in nero. Non comune. 75,00
- 762 ☒ Raccomandata da Castelrosso, 22.8.1924, per Milano con 3 esemplari del 25cent Regno (83) con annullo “Poste Italiane Castelrosso Egeo”. 75,00
- 763 ☒ Busta in franchigia di posta scritta da un militare italiano dall’isola di Kos, 9.9.1912, per Savona con bollo di franchigia militare e grande cerchio nero violaceo “Poste Italiane – Kos (Egeo)”. Interessante. 60,00
- 764 ☒ Da Kos, 11.11.1912, a Costantinopoli (Galata) con 10cent + 15cent Regno (82+96) con annullo a grande cerchio in nero. 75,00
- 765 ☒ Da Coò, 8.7.1931, per Genova con coppia del 25cent (6) con annullo “Ufficio Telegrafico – Coò”. 60,00
- 766 ☒ Leros. Raccomandata per Macerata, 1.3.1916, con 2 esemplari del 20/15cent soprastampati (8) con annullo “R R Poste Italiane – Leros (Egeo)” dell’ 1.3.1916 e censura. Splendida. Cert. Bottacchi. 125,00
- 767 ☒ Piscopi. Lettera per Macerata con 20/15cent soprastampato (8) con annullo Poste Italiane – Piscopi del 30.6.1916 e censura. BB. 75,00
- 768 ☒ Una cartolina postale da 30cent ed una cartolina in franchigia spedite da Saseno, Settembre – Novembre 1942, per Milano e Messina con bollo a data “Saseno – Isola”. 75,00
- 769 ☒ Scarpanto. Lettera per Macerata con 20/15cent soprastampato (8) con annullo “Poste Italiane – Scarpanto” dell’ 1.3.1916. BB. 75,00



770



779

- 770 ★ 1,25L Congresso Idrologico non dentellato a destra (18c) – cat. € 2.000. Cert. Sorani. 100,00
- 771 ☒ 2 Raccomandate da Rodi, Novembre – Dicembre 1912, per Costantinopoli e Lipsia affrancate con i 2 valori da 25 e 50cent soprastampa “Egeo”. 75,00
- 772 ☒ Triennale d’Oltremare – Napoli 1940. Serie completa di 11 valori (S.22) su apposito pieghevole con annullo di Rodi del 28.10.1940 + busta listata a tutto da Rodi, 3.5.1919, per Milano con 5cent + 20cent soprastampati (2+9). 60,00
- 773 ☒ Bustina aperta per biglietto da visita da Rodi, 30.12.1925, a Parigi (bollo d’arrivo al verso) con 20cent Regno (184). Non comune tariffa dall’Egeo. 75,00
- 774 ☒ Una bella raccomandata da Rodi, 15.12.1915, per Catania affrancata per 65cent col 15cent + 2 esemplari del 25cent soprastampati (4+5) + una lettera da Rodi, 12.3.1913, per Sira con 25cent (5) isolato. 90,00
- 775 ☒ Da Rodi, 7.9.1931, per Napoli con 50cent soprastampato per il Congresso Eucaristico (35) + 50cent P.A. di Regno (11). Non comune uso postale di questo valore soprastampato. 80,00
- 776 ☒ Cartolina da Rodi, 29.12.1930, per Locarno affrancata per 75cent con 25cent + 50cent Ferrucci soprastampati (16+17). Non comune uso in tariffa di questi valori. 90,00
- 777 ☒ Modulo anagrafico da Calino, 29.9.1944, per Rodi con 5cent + 25cent (56+59). Interessante uso su questo tipo di documento molto raro in questo periodo storico di occupazione tedesca. 75,00



- 778 ☒ 3 Talloncini per pacco postale da Rodi, 1937 – 1938, recanti sezioni di destra dei relativi francobolli rispettivamente da 2L + 10L (8+11), coppia del 10L (11) e 2L + 3L + 10L (8+9+11). Non comuni. 90,00

ERITREA

- 779 ★ 5L S. Francesco (106) non dentellato in basso. Cert. R. D. 100,00



780

- 780 ☉ Espresso da 1,25L/60cent con soprastampa nera (8) con angolo inferiore destro un po' arrotondato. A.D. 125,00
- 781 ☉△ Segnatasse. Serie completa di 11 valori usati di cui alcuni su frammento. Da esaminare. 150,00
- 782 ☒ 40cent Floreale soprastampato (25) su raccomandata da Cheren, 13.5.1909, per Milano. non comune isolato su lettera – cat. € 450. 75,00
- 783 ☒ Cartolina a colori dell'83° Battaglione CC.NN. "Falchi di Piacenza" spedita da Dabat, 23.11.1939, a Piacenza con 30cent (197) con annullo circolare "Dabat – Amara". 75,00
- 784 ☒ Dire Daua. Una cartolina per l'estero (Svizzera) e 2 lettere per Asmara (una raccomandata), 1936 – 1937, con annullo di tipo diverso della località ed affrancature multiple di cui una con 4 francobolli simili. Insieme interessante. 90,00
- 785 ☒ Ricevuta di vaglia con 2 esemplari del relativo segnatasse da 20cent (1) con annullo di Adi Ugri del 26.11.1925 – cat. € 1.300. En. D. 100,00

CIRENAICA

- 786 ★★ Volo Roma – Buenos Aires. 30 Serie complete (S.28) anche in quartina o blocchi – cat. € 1.800. 100,00
- 787 ☒ Una cartolina con 50cent Ferrucci di Cirenaica (65) ed una lettera con francobolli di Libia con annulli diversi "Agedabia (Cirenaica)" rispettivamente del 1930 e 1940. 60,00
- 788 ☒ Bengasi 1912 – 1941. 9 Cartoline (alcune paesaggistiche, una non affrancata), 7 lettere (2 raccomandate, 2 non affrancate) e 3 frontespizi di raccomandate con varie affrancature e vari bolli della località. 90,00
- 789 ☒ Una lettera da Giovanni Berta (Cirenaica), 7.7.1936, per Roma con 20cent + 30cent Libia (54+63) + 50cent P.A. Cirenaica (6) con relativo annullo e ricevuta di vaglia con bollo "Bengasi n. 1 – Berka – Cirenaica" dell'11.2.1937. 60,00



786ex



790ex

LIBIA

- 790 ★★ 5cent Leoni con doppia soprastampata di cui una obliqua (3f) in quartina – cat. € 2.000 come gomma integra. Cert. Sorani + una esemplare da 1cent (1) con doppia soprastampa di cui una in albino angolo di foglio. Cert. En. D. 75,00

- 791 ★★ 5cent tipo Leoni con doppia soprastampa di cui una obliqua (3f) in blocco di 6 – cat. € 1.500++. Raro insieme. 100,00
- 792 ☒ Copia del giornale “Corriere di Bengasi” dell'1.8.1937 spedita postalmente a Palermo con un 10cent (47). Non comune e ben conservato. 75,00



791



793

- 793 ★★ 20cent in coppia col secondo esemplare non dentellato a destra con bordo di foglio (54/54e). 75,00
- 794 ☒ Cartolina a colori Arma dei Carabinieri (quadro del pittore Tafuri donato ad Italo Balbo) da Tripoli, 22.6.1939, per Vienna con 75cent 13° Fiera di Tripoli (161) + 2 esemplari del 50cent P.A. (27). 75,00

TRIPOLITANIA



795

- 795 ★★ Volo Roma – Buenos Aires. 30 Serie complete (S.30) anche in quartina o blocchi – cat. € 1.800. 100,00
- 796 ☒ Misurata. 8 Pezzi (una non affrancato) del periodo 1914 – 1941 con affrancature di Libia (una di Regno) con vari annulli della località, del periodo. 60,00
- 797 ☒ 2 Cartoline affrancate con 10c e 5c di Libia (3, 4) con annullo di Jefren del 27.3.1915 ed Homs dell'8.11.1916 + 2 lettere con affrancature di Libia del periodo, 1933 – 1939, con annullo “Beni – Ulid (Orfella) – Tripolitania”. 75,00
- 798 ☒ 8 Lettere o cartoline affrancate, 1933 – 1940, con annullo di Apollonia, Barce, Garian (3), Hon, Sliten e Zanzur + 2 lettere non calcolate da Nalut in quanto difettose. 60,00
- 799 ○△ Cirenaica – Tripolitania. 48 Pezzi tra frammenti e qualche esemplare sciolto, in genere di Libia (qualcuno del regno) con varietà di annulli ed affrancature. 50,00
- 800 ☒ B.A Tripolitania. 2 Lettere affrancate col 5m (31) con annulli di Michele Bianchi e Sirte, dirette a Tripoli, entrambe del 1951. 50,00
- 801 ☒ M.E.F. 2 Avvisi di ricevimento e 5 lettere (4 raccomandate) con varie affrancature anche multiple del periodo 1944 – 1946 con annulli di Garian (4), Jefren (2) e Nalut. Qualità mista da esaminare. 75,00

SOMALIA

- 802 ☒ Bollettino vaglia con 2r/2L segnatasse per vaglia (5) con annullo a “Brava Somalia Italiana” del 12.4.1926 – cat. € 600+. 60,00



- | | | | |
|-----|---|---|-------|
| 803 | ☒ | Bollettino vaglia con 2r/2L segnata per vaglia (5) con annullo "Ischia – Baidoa – Somalia Italiana" del 20.12.1925 – cat. € 600+. | 60,00 |
| 804 | ☒ | Bollettino vaglia con 2r/2L segnata per vaglia (5) con annullo "Merca – Somalia Italiana" del 24.3.1926 – cat. € 600+. | 75,00 |
| 805 | ☒ | Bollettino vaglia con 2r/2L segnata per vaglia (5) con annullo "Mogadiscio – Somalia Italiana" – cat. € 600+. | 60,00 |



806

- | | | | |
|-----|----|--|--------|
| 806 | ☆☆ | A.O.I. Occupazione Britannica. 5L della serie non emessi (15) in quartina bordo di foglio in basso – cat. € 2.560. | 100,00 |
|-----|----|--|--------|

UFFICI ITALIANI ALL'ESTERO

- | | | | |
|-----|---|--|--------|
| 807 | ☒ | Da Alessandria d'Egitto, 6.11.1863, a Genova in porto dovuto con relativi bolli e tassa "8". Infrequenti le lettere con questo trattamento postale da quest'ufficio. | 100,00 |
| 808 | △ | Frontespizio di lettera da Alessandria d'Egitto, 2.3, a Genova con 60cent (L21) con annullo a cerchio "Alessandria d'Egitto Poste Italiane" senza le ore (P.ti 13). Dente d'angolo arrotondato. A.D. | 100,00 |
| 809 | ☒ | Una cartolina postale da 20p/10cent Durazzo diretta a Roma, 17.2.1916, con annullo "Durazzo (Uff. Postale Italiano)" e 2 diverse censure ed una cartolina da Lundi, 11.6.1917, per Amiens con un 10cent (82) con annullo circolare "Poste Italiane – Argirocastro" e censura di Valona. | 80,00 |
| 810 | ☒ | Costantinopoli – Smirne. Una cartolina ed una lettera affrancate rispettivamente con i n. 23 e coppia del n. 20 di Costantinopoli ed altra cartolina affrancata con il n. 1 di Smirne. E' allegata cartolina soprastampata di Salonico usata, non calcolata in quanto ha fori di registro. | 60,00 |
| 811 | ☒ | Raccomandata da Costantinopoli 31.7.1909, per la Boemia con quartina del 30Para/15cent (22). | 80,00 |
| 812 | ☒ | Cartolina postale di Levante da 20para/10cent da "Gerusalemme – Poste Italiane", 13.7.1908, per Lucerna. Piega orizzontale nella parte centrale fuori dall'effigie. | 90,00 |
| 813 | ☒ | Da Livorno, 28.7.1864, a Tunisi impostata al battello con 40cent (L20) che fu annullato allo sbarco a Cagliari con bollo circolare e con impressione sul fronte del bollo in cartella "Piroscafi Postali Italiani". Molto fresca. | 90,00 |
| 814 | ☒ | Da Tunisi, 17.9.1872, per Genova impostata al battello con un 40cent Regno (T20) originariamente difettoso che fu timbrato allo sbarco a Cagliari con corsivo "Coi Postali Italiani" (P.ti 12) con apposizione sul fronte del lineare inclinato "Tunisi" che è venuto impresso senza il "Da". Curiosa ed interessante. | 75,00 |

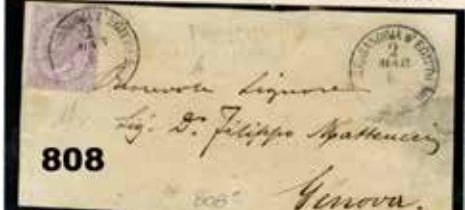

- 815 ☒ Cartolina postale da 10cent regno (2) da Tunisi, 29.10.1879, per Livorno con bollo 2C e corsivo "Coi Postali Italiani" ed al verso cerchio grande di Cagliari. Non comune uso di questa cartolina postale in un ufficio all'estero. 125,00
- OCCUPAZIONI**
- 816 △☒ Venezia Trid. e Giulia – Trento e Trieste. Un frontespizio, un grande frammento, 4 cartoline e 2 lettere con varie affrancature. 75,00
- 817 ☒ Trentino – Venezia Giulia. Insieme formato da 3 buste non viaggiare con affrancature comprendenti varietà, rispettivamente di Trentino con quartina del n. 7c, altra di Trentino coi n. 4d-7d e di Venezia Giulia coi n. 21d-21e, 22d-22e, 24d-24e e n. 23e. Sono considerati come usati il cui importo di cat. ammonta a circa € 2.500. Una En. D. 90,00
- 818 ★★◎ Occupazioni la Guerra. Venezia Giulia 15h con doppia soprastampa di cui una obliqua (6c) + blocco di 4 nuovo del 10cent con soprastampa capovolta (22a) + Trento e Trieste una quartina nuova ed un blocco di 6 usato del 2cent con soprastampa capovolta (2a) – cat. oltre € 1.100 considerato i nuovi come linguellati. 75,00
- 819 ☒ Da Kardaun, 19.4.1919, a Bolzano con 2cent Trento e Trieste (2) e tassata in arrivo per 40cent con coppia del segnatasse di Bolzano soprastampato da 20cent (B23/53). 75,00



820

- 820 ☒ Trentino Alto Adige. Lettera non affrancata da Kardaun, 23.11.1918, per Bolzano tassata in arrivo con un segnatasse provvisorio da 1kr realizzato con 1kr giallo di Austria mediante soprastampa "Taxe 1K" in nero eseguito dall'Uff. Post. di Bolzano (BZ 3). Raro e di ottima qualità – cat. € 7.500. Cert. Carraro. 500,00
- 821 ☒ Copia del giornale "La Dalmazia" del 26.2.1921 spedito a Fara Sabina con quartina del 2cent corona (2). 90,00
- 822 ◎/★★ Fiume. 10/45cent in coppia non dentellata al centro (A77g) e coppia del "60" Valore Globale anch'essa non dentellata al centro (93p) entrambe usate + 10cent Governo Provvisorio con soprastampa capovolta inclinata (176b) nuovo – cat. € 1.900. Cert. Ray. 80,00
- 823 ★/★★ Fiume. 25cent rosso non emesso (117A) con leggera traccia di linguella + quartina non dentellata al centro del 40cent Allegorie (52d) e 15/25cent Reggenza Italiana del Carnaro con la sola cifra in soprastampa (137K) non linguellati – cat. € 1.320. 75,00
- 824 ☒ Cartolina postale c.r.p. da 30cent (parte risposta) da Elbasan, 30.1.1928, per Verona con relativo annullo e transito di Durazzo sul fronte. 60,00
- 825 △ Corfù Occup. Italiana. Frammento di cartolina postale greca con 1d + 10l (15+35) col raro annullo di Leukimmi del 7.8.1941. Chiavarello. 50,00

ex 818



ex 822



ex 823



821



824



828



819



ex 827







F. ZIGIOTTI

LIBRERIA BORGHESE - FOTO GRAFICHE - STAMPERIA
VIALE DELLA MURAGLIA - 20121 MILANO

Cedola per commissioni librerie



Spett. Cese Editrice-Giuseppe CREANI

corso Mazzini 117

ex 837

ABOCCI-PICCO

EX 837



«TERGESTEA»
CASA DI SPEDIZIONI - GIULIO VALENZIN & C.
SOCIETA' A R. L.
CAPITALE VERBALE L. 500.000.-
TRIESTE
CABELLA POSTALE N. 320 - TELEFONI N. 8041 - 89 21

RACCOMANDATA

ex 836

Mon. Maison

KOVO Ltd. VII.

FRAHA - I.

Na Perstyna 12

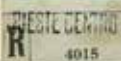

ex 839

A Sua Eccellenza Il Legato
Monteagie Cicalari

840

franca
Alla Signora Contessa Agnes Bellurri
Pimini per San Marino

841

franca =
OFFRANCATA

Alla Nobil Donna
La Signora Contessa Agnes Bellurri
Pimini per San Marino

842

franca
Pimini
Giovanni d'Antonio Lagorio

843



844

franca
Pimini
Giovanni d'Antonio Lagorio

ex 846

845



Alla Nobil Donna
Signora Contessa Agnes Bellurri
Pimini per San Marino





826

826	☆☆	Governatorato del Montenegro. 5c privo della stampa al verso (60g).	50,00
827	☒	Istria e Litorale Sloveno. 2 Cartoline rispettivamente da Postumia, 19.8.1945, per Zagabria con 2L (45) e da Abbazia, 12.8.1946, per Praga con 10L (58).	60,00
828	☒	Cartolina da Brioni, 13.5.1947, a Bjelovac con 2L + 3L (69+70).	75,00
829	☒	Cartolina da Rovigno, 4.9.1947, per Zagabria con 2L + 3L (69+70).	75,00
830	☒	Istria e Litorale Sloveno. Lettera da Fiume, 2.3.1946, per Roma con 4L (56) e censura.	100,00
TRIESTE			
831	☒	AMG-VG. Da Trieste, 14.5.1946, per Goteborg, via aerea, affrancata per 35L con 7 esemplari del 5L (10) e censurata.	75,00
832	☒	Raccomandata da Trieste, 2.9.1946, per Marsiglia affrancata per 35L con 1L + coppia del 2L + striscia di 3 del 10L (8+9+11).	75,00
833	☒	Da Trieste, 3.10.1946, per Rotterdam, via aerea, affrancata per 35L con 10L + 25L (11+19) e censurata.	75,00
834	☒	Busta di formato medio raccomandata da Trieste, 12.8.1947, per Udine affrancata con 5 esemplari dell'1L + 5L + 10L + striscia di 3 del 20L (8+10+11+12). Non comune affrancatura di 80L.	100,00
835	☒	AMG-FTT. 4 Lettere dirette in Cecoslovacchia, 1947 – 1950, affrancate rispettivamente con n. A6 isolato, blocco di 6 del n. 7, n. 7+ n.16 + coppia n. A5 e con n. 12 + n.13 + coppia A6 (lettera espresso).	75,00
836	☒	5 Lettere dirette a Praga, 1949 – 1952, affrancate rispettivamente coi n. 12 + A6, n. 12 + n.80x2, n.12 + n.A13 (raccomandata), n. 4x2 + n.9x2 + n.12 + n.68 e l'ultima con n. E6 isolato.	90,00
837	☒	32 Pezzi con affrancature delle emissioni, principalmente affrancate col 60L Lavoro isolato (dirette in Grecia e Turchia) e con 2 cedole di commissione libraria.	75,00
838	☒	66 F.D.C. non viaggiati, 1950 – 1954, praticamente tutte diverse + 5 pezzi celebrativi e 3 cartoline postali nuove dello stesso periodo. Insieme interessante e conveniente nel suo genere.	100,00
SAN MARINO			
839	☒	2 Lettere da S. Marino, 1830 – 1835, per Rimini inoltrate privatamente. Ben conservate.	75,00
840	☒	Da San Marino, 28.3.1837, a Pesaro con tassa di 4baj pagata in partenza come attestato dalla cifra "4" manoscritta al verso e dal bollo corsivo "Affrancata" di Rimini apposto sul fronte unitamente al lineare "Rimini". Raro uso dell' "Affrancata" su lettera da San Marino. Splendida. Cert. Ray.	250,00
841	☒	Da Roma, 18.5.1843, per S. Marino in porto pagato ("6" manoscritto al verso) e "Roma – Affrancata" in rosso sul fronte.	100,00
842	☒	Da S. Marino, 21.10.1843, per Bologna con lineare di Rimini e tassa a destino di 3baj.	90,00
843	☒	Da S. Marino, 23.10.1850, a Savignano con apposizione fronte - verso del bollo circolare con lo stemma sammarinese "Rep. di S. Marino – Cancelleria del Commissariato" facente funzione di franchigia con l'ufficio pontificio di destinazione. Rara lettera con simbologia della Repubblica ben percepibile.	150,00
844	☒	Da S. Marino, 5.7.1856, in porto dovuto di 2baj per Pesaro eccezionalmente inoltrata via Verrucchio (bollo SI al verso) col 2C azzurro di Rimini sul fronte. Rara lettera del periodo filatelico.	200,00
845	☒	Da San Marino, 21.12.1860, a Pesaro con bollo C1 di Rimini del 24.12.1860 e datario pontificio di Pesaro al verso. Sul fronte ed al verso tassazioni poi depennate e corretta in "2" (20cent) sul fronte. Rara lettera del periodo sardo.	200,00
846	☆/☆☆	S. Marino. di 4 varietà tra cui il 129a (doppia soprastampa) con cert. Chiavarello.	75,00
847	△☒	2 Raccomandate, 1914 – 1917, affrancate rispettivamente con 3 valori da 15/20cent (46) e con 40cent + 60cent + 1L (113+115+116) + un grande frammento di fascetta del 16.2.1899 affrancato per 64cent con esemplare singolo + coppia + striscia di 4 del 2cent + 2 strisce di 5 del 5cent (32+33). Interessante insieme.	75,00

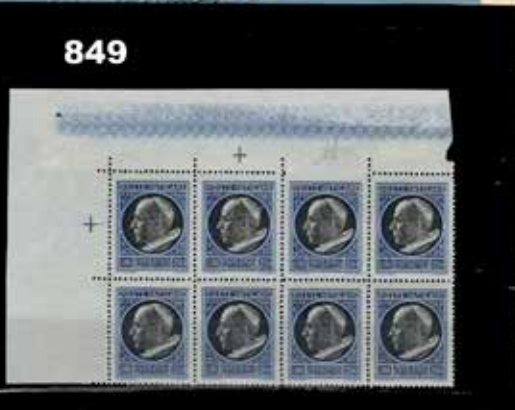

848 ☒ 24 Raccomandate, 1953 – 1960 circa, con francobolli del periodo (tutte diverse). Alcune F.D.C. 75,00

CITTA' DEL VATICANO

849 ★★ 2,50L (96) in blocco angolare di 8 esemplari col III° esemplare nella riga superiore non dentellato in alto (96d). A.D. 75,00

850 ☒ Cartolina da Roma, 14.11.1939, per Berna affrancata per 80cent con 5cent + 50cent Imperiale (243 + 251) + 25cent Incoronazione di Vaticano. 75,00

851 ☒ I° Volo U.S.A. – Italia. Aerogramma da New York, 31.3.1946, con affrancatura U.S.A. – Città del Vaticano, bollo speciale sul fronte e bollo d'arrivo a Roma e ritorno a New York al verso. 75,00

852 ☒ Cartolina per Friburgo, 13.9.1950, con 35L Guardia Palatina (141). Non comune uso, non filatelico + raccomandata per Milano, 30.4.1951, con la serie completa di 3 valori (140/142). 75,00

853 ☒ Serie di 2 valori "Tobia" (P.A. 16/17) su 2 F.D.C. non viaggiare. En. D. 100,00

EUROPA

854 ☒ Europa 1918 – 1950. 64 Pezzi (lettere, cartoline) con varietà di affrancature ed una minima presenza di oltremare. 75,00

855 ☒ Europa dell'Est 1873 – 1960 circa. 28 Pezzi con affrancature di Cecoslovacchia, Jugoslavia, Romania e Russia del periodo. 60,00

ALBANIA

856 ☒ Raccomandata da Tirana, 27.8.1948, per Monte Urano affrancata al verso con 2,50Lek (Ferrovia Durazzo Tirana) annullato in arrivo in Italia con bollo dell'Amb. Ancona – Pescara. Non comune per il periodo. 60,00

AUSTRIA

857 ☒ Da Gimino, 17.11, per Grisignana (Dalmazia) con esemplare ben marginato del 3kr (3/I) con annullo SD. Splendida. G. Bolaffi. 75,00

858 ☒ Da Almissa, 16.7, a Zara con esemplare ben marginato del 6kr (4) con annullo 2CO. La lettera manca delle 2 ripiegature laterali interne. Splendida. G. Bolaffi. 90,00

859 ☒ Da Cilli, 5.7, a Trieste con 6kr (4) ben marginato con annullo SI. G. Bolaffi. 75,00

860 ☒ 2 Lettere dirette a Bologna affrancate con un 9kr ben marginato (5, 5/I) di cui una da Villach, 30.10.1853, e l'altra da Trieste, 5.6.1857. Entrambe con cert. G. Bolaffi. BB. 75,00

861 ☒ Da Dobrota, 25.8.1856, per Venezia con 9kr (5/I) ben marginato con annullo SD di Cattaro. Splendida. Cert. G. Bolaffi. 50,00

862 ☒ Da Trieste, 12.12.1856, per Napoli con 9kr (5) ben marginato. Sul fronte bollo di tassazione delle poste napoletane e tassa manoscritta di 23gr. Splendida. G. Bolaffi. 60,00



863

863 ☒ Da Levico, 12.11.1860, per Milano affrancata per 20kr (doppio porto) con 2kr giallo + 3kr verde + 15kr azzurro della IIIa emissione (11+13+16). Rara affrancatura tricolore. BB. 750,00



ex 871



III CONGRESSO DEGLI INGEGNERI ED ARCHITETTI - GENOVA

872

Sig. Presidente

degli Ingegneri ed Architetti

di *Trieste*



N° 48 R. L. 119 RICEVUTA D'IMPOSTAZIONE

Per una lettera raccomandata all'indirizzo

ex 873

che per 15 centesimi è regolarmente imposta

ex 874

Piemonte *Genova* *Spa Capreno*
"Αθήνας Πέμπτη 7 Οκτωβρίου 1904"
Bella



879 ΑΡΧΗΓ. ΕΥΑΓΓΕΛΟΣ ΚΟΥΣΟΥΛΑΚΟΣ

ΤΙΜΗ ΕΚΑΤΟΥ ΕΥΛΑΟΥ ΛΕΠΤΑ 15

ΣΟΒΑΡΑΙ ΑΠΟΦΑΣΕΙΣ Τ

ΟΙ ΦΥΓΟΣΤΡΑΤΟΙ

πολλοί εδίδουν να αποκτήσουν
εργασία δι' όσα η καθένας κέρδιον
εν καταστάσει εργασιών αβήτων
το ελεγχέμεν μελετησάντων εφάρτην της
Επιπέδου της δε δε αρ. Γ.

876

ex 877



869

870



878
 Mmo
 Sig. Cam. Professore
 Ernesto Schiapparelli
 Direttore del Museo d'Antichità
 Via Accademia
 delle Scienze
 Corinto

M. DI J. HASSAN -- TRIPOLI in BARB.
 880
 Sig. Ab. Guttieres
 Livorno

BRASSERIE
 & ÉTABLISSEMENTS FRIGORIFIQUES
 DE MONACO
 ex 881
 Monsieur Cattarone
 Pauillac
 Bordeaux

CARTE POSTALE
 882
 Ab. Signor Zingales
 Casale
 S. Andrea Casimiro di Firenze
 Stato

Capolago
 ex 883
 Capolago
 ex 883

884
 884

886
 VICE-CONSOLE
 N. N. N. N. N. Sardegna
 171
 886

FIESCH
 885
 885

864	☒	Da Praga, 6.1.1860, per St. Eged con 2kr II° tipo (11). BB. A. Bolaffi.	50,00
865	☒	Da Trieste, 2.11.1861, a Costantinopoli affrancata insufficientemente con un 15kr IIIa emissione (21) e tassata.	75,00
866	☒	Da Monfalcone, 21.8.1866, per Trieste con 2kr + 3kr Va emissione (27+28) con annullo C1. Molto bella.	100,00
867	☒	Busta postale da 5kr tipo VIa emissione da Mezzolombardo, 12.8.1869, a Verona con un 5kr simile (34) ed annullo ovale della località. Tassazioni sul fronte anche rettificata e bollo inclinato "Credito Austriaco". Interessante.	100,00
868	☒	Cartolina postale da 2kr da Bludenz, 13.1.1880, per Vaduz con bollo C1 a ditale della capitale del Liechtenstein in arrivo. Interessante e non comune precursore.	90,00
869	☒	Da Vienna, 5.10.1885, per Il Cairo con 2 coppie del 5kr VIIa emissione (42).	50,00
870	☒	Reclamo da Trebechovice – Hottenbruck, 31.7.1907, affrancata con un 25h (72) con annullo di Trieste del 6.2.1907. Non comune documento postale.	75,00
871	△	Austria VIa – VIIa emissione. Oltre 150 frammenti affrancati principalmente con esemplare delle suddette emissioni con annulli friulani ripetuti (Cormons, Pieris, Ronchi, Sagrado). interessante insieme.	100,00
872	☒	Circolare a stampa da Genova, 28.1.1896, per Trieste insufficientemente affrancata con un 2cent (T15) e tassata in arrivo per 4kr in coppia del segnatasse da 2kr (2). Interessante e splendida.	75,00
873	☒	Una ricevuta d'impostazione da Ragusa, 7.12.1873, di una raccomandata diretta a Curzola con bollo C1 "Ragusa Recomand." e marca da 15kr annullata con bollo ovale "I.R. Giudizio Distrettuale di Curzola". + una lettera da Cattaro, 28.4, a Venezia con esemplare ben marginato del 9kr (4) con annullo SD e "Col Vapore" manoscritto.	75,00

FRANCIA

874	☒	Una lettera da Alençon, 5.6.1859, con 20cent (14) con grande bordo di foglio a sinistra + altra lettera da Boynes, 28.12.1862, con 20cent dello stesso tipo della precedente "percé en ligne".	75,00
-----	---	--	-------

GERMANIA



875

875	★	Baden. 9kr (12) nuovo con piena gomma. A.D. Sorani.	75,00
876	☒	Stati del Nord. Da Fulda, 31.1.1866, per Livorno con 3s + ½ s + 2s (19+22+24). Parziale mancanza di una bandella al verso ed indirizzo parzialmente restaurato. Interessante affrancatura tricolore per l'Italia. Da esaminare.	75,00

GRAN BRETAGNA

877	☒	2 Lettere da Londra a Costantinopoli di cui una del 30.4.1865 con 1sh (31) e l'altra del 20.1.1868 raccomandata con 4p + 1sh (31+32). Entrambe con bollo dell'ufficio inglese apposto in arrivo.	75,00
878	☒	Busta spedita dall'ufficio inglese di Smirne, 18.11.1898, per Torino con 40paras di Levante.	50,00

GRECIA

879	☒	Giornale greco da Atene, 7.10.1904, per Biella con 11 + 4l (146+148). Raro viaggiato postalmente per l'Italia.	100,00
-----	---	--	--------

MALTA

880	☒	Lettera da Tripoli di Barberia impostata a Malta dal forwarder M. di S. Levy (bollo ovale sul fronte) con 2 ½ p (8), 20.7.1885, per Livorno.	75,00
-----	---	--	-------

MONACO - PRINCIPATO

881	☒	Oltre 50 lettere della stessa corrispondenza da Monaco, 1907 – 1913 circa a Bordighera affrancate con valori di 5, 10 e 25cent. Qualità mista ma con diversi pezzi di buon interesse.	150,00
-----	---	---	--------



MONTENEGRO

- 882 ☒ Cartolina da Pristina, 13.3.1907, per Roma (bollo d'arrivo sul fronte) con coppia del 5x soprastampato in rosso. BB e non comune. 70,00

SVIZZERA

- 883 ☒ 2 Lettere non affrancate dirette a Riva San Vitale di cui una (di colore rosa) spedita da Arona, 20.7.1854, con bollo 2C ed "R.L." in cartella e l'altra da Varese, 2.10.1857, con bollo SD. Entrambe presentano il bollo ovale sul fronte "Capolago" e relative tassazioni. Splendide. 90,00
- 884 ☒ Da Neuchatel, 29.4.1859, per Torino con 40r (30) con buoni margini. 75,00
- 885 ☒ Da Fiesch, 2.6.1866, per Sion con 10r (36) con annullo lineare della località e transito di Brigne. Splendida. 75,00

OLTREMARE

- 886 ☒ Brasile. Lettera spedita dal Vice – Consolato del Re di Sardegna nel Brasile (intestazione interna a stampa) da Pernambuco, 13.2.1844, per Rio de Janeiro con bollo a doppio cerchio grande di Rio de Janeiro del 24.2.1844 sul fronte, unitamente alla dicitura manoscritta "P. Packet Pingun" e tassa manoscritta "150". Rara per l'epoca. 100,00
- 887 ☒ Lettera impostata sul Piroscapo Postale Italiano "Augustus", 26.1.1928, per Torino con coppia del 200r annullata col bollo circolare del natante italiano e segnata da 50c (25) come tassazione in arrivo. 60,00



888

- 888 ☆ Colombia P. Aerea. 0,10\$ verde non dentellato Compagnia Colombiana (14). BB. 60,00
- 889 ☒ Uruguay. 2 Lettere da Calto, 1890 – 1891, dirette a Lavagna affrancate rispettivamente con coppia del 5cent (77) e con 10cent (79), non comuni + una piccola busta aperta da Cuba, 3.12.1918, per Oneglia con 3 esemplari dell'1cent verde (175). 75,00
- 890 ☒ Raccomandata da Montevideo, 14.10.1880, a Buenos Aires con 5cent + 20cent (40+42). Bella affrancatura multipla. 75,00

Stampa:

Reggiani Arti Grafiche srl - Brezzo di Bedero (Varese)